

# ACTIVIDAD 2022



José Ortega y Gasset 56. 1º izda.  
28006 Madrid  
Tel: 91 515 85 01-660035422  
Twitter: @fleucemiaylinfo  
[www.leucemiaylinfoma.com](http://www.leucemiaylinfoma.com)  
email: [fundacion@leucemiaylinfoma.com](mailto:fundacion@leucemiaylinfoma.com)  
Facebook: Fundación Leucemia y Linfoma  
Instagram: fundacion\_leucemiaylinfoma

# Índice

1.- ¿Qué es la FLL? .....	5
1.1.- La Fundación .....	5
1.2.- Fines Fundacionales .....	5
1.3.- Organización .....	6
1.4.- Los Fundadores .....	10
2.- Actividades.....	11
2.1.- Investigación Científica y Formación .....	11
2.1.1.- Becas “Asun Almajano”.....	11
2.1.2.- Cursos .....	13
2.2.- Apoyo a Personas Afectadas y sus Familias .....	21
2.2.1.- Apoyo Psicológico y Emocional .....	21
2.2.2.- Ayudas Socio-Económicas y Dotacionales .....	26
2.2.3.- Información Médica Objetiva sobre las Enfermedades Oncohematológicas.....	29
2.2.4.- Sesiones virtuales de ejercicios de optimización Funcional.....	31
2.3.- Actividades de Sensibilización y Captación de Fondos .....	32
2.3.1.- Eventos y Celebraciones .....	32
2.3.2.- Eventos de la FLL.....	55
3.-Premios y reconocimientos.....	76
4.- Convenios y Colaboraciones Patrocinios y Donaciones Económicas de Empresas y Entidades .....	79
5.- Relación con otras Asociaciones y Entidades sin Ánimo de Lucro con Iguales Fines o Similares.....	89
6.- Relación con Entidades Públicas .....	91
7.- Relación con Entidades Científicas .....	92
8.- Entidades a las que Pertenece la FLL.....	93
9.- Fuentes de Financiación .....	94
Club de Amigos.....	94
Origen de Ingresos.....	95
10.- Entidades Colaboradoras y Patrocinadoras. 2022.....	96
11.- Redes Sociales FLL.....	98

## **Carta del presidente de la FLL**

### **Dr. Adrián Alegre Amor**

### **Dossier Año 2022**

Queridos Amigos y Amigas:

Como presidente de la FLL comienzo mis palabras de saludo anual con la tranquilidad de mantenernos en una etapa de normalidad sanitaria tras los años de pandemia COVID19 que afectó a toda la sociedad, siempre con el recuerdo y ánimo para los familiares de los pacientes que nos han dejado y siempre con la lección aprendida de nuestra fragilidad que nos obliga a estar alertas ante estas situaciones.

Antes de referirme a la Memoria Anual de 2022, quiero expresar el mayor agradecimiento a los patronos, a los miembros del Consejo Asesor y Científico, a todos los voluntarios, a los miembros del Club de Amigos y a todos los particulares y entidades que han colaborado de forma comprometida y desinteresada para que haya sido posible la gran actividad realizada durante este ejercicio. Quiero que mis palabras sean también de felicitación y de satisfacción por los excelentes objetivos alcanzados a pesar de las dificultades en este tiempo.

En 2022 la Fundación Leucemia y Linfoma ha continuado con su actividad fundacional, en la mayoría de los casos ya sin las restricciones de la Pandemia Covid19 empleando los medios telemáticos cuando fuera preciso. Nuestra prioridad: seguir apoyando a las personas afectadas por enfermedades oncohematológicas y a sus familias, máxime considerando que son de alto riesgo y continuar con la formación de personal sanitario e investigación. Todas nuestras actividades y noticias relacionadas pueden consultarse en nuestra web [www.leucemiaylinfoma.com](http://www.leucemiaylinfoma.com).

El Patronato de la FLL sigue integrado en su mayoría por personas con un claro compromiso social por las enfermedades hematológicas y minoritariamente (menor al 30% de sus miembros) por médicos especialistas relacionados con la Hematología. Con ello se pretende lograr una penetración social, intentando llegar a más personas que nos necesitan. En definitiva, lograr prestar un mayor apoyo a los pacientes que cada año son diagnosticados de un cáncer de la sangre en nuestro país y cuyo número se estima en unos 30.000 casos anuales con un aumento creciente debido a unas mayores expectativas de vida y mejores métodos de diagnóstico precoz.

Para la consecución de los fines fundacionales hemos seguido apoyándonos en las nuevas tecnologías y redes sociales, manteniendo conexión con otras fundaciones asociaciones de pacientes y sociedades científicas para lograr objetivos comunes.

La FLL forma parte de la Asociación Española de Fundaciones cumpliendo los requisitos de transparencia y buen gobierno. Mantenemos un convenio de colaboración con la Sociedad Española de Hematología y Hemoterapia (SEHH) y con la Consejería de Sanidad de la Comunidad de Madrid. En este año se ha renovado convenio con esta última, constituyéndose una Comisión de Seguimiento en la que participa la Dirección General de Humanización y Atención al paciente y ampliándose el número de hospitales públicos de Madrid para nuestro ámbito de actuación.

En 2022 la Beca de Investigación de la Fundación Leucemia y Linfoma pasó a denominarse Beca "Asun Almajano", la cual es posible gracias a la generosidad de la Fundación MAAS y se otorgó a un proyecto presentado por el Dr. Jordi Minguillón, sobre "Terapia CAR-T Específica para Leucemia Mielomonocítica Juvenil" del grupo coordinado por el Dr. Antonio Pérez Martínez, jefe de Servicio de Hemato-Oncología pediátrica del Hospital Universitario La Paz Infantil.

La beca fue entregada en un acto en que se entregaron los premios FLL a la Consejería de Sanidad de la Comunidad de Madrid, por su actuación y gestión durante la pandemia por COVID19, a la empresa Lácteas García Baquero, S.A importante y fiel Entidad Colaboradora de FLL y a los voluntarios Marisa Borja Vega y Felicitas García Fernández por su voluntariado ejemplar.

El registro COVID19 en pacientes oncohematológicos en la segunda y tercera ola de la pandemia en la Comunidad de Madrid (Estudio de Registro HEMATO-MADRID-COVID19), financiado mediante una beca por nuestra fundación, ha sido actualizado y publicado de nuevo en 2022. Incluyéndose a 2.000 pacientes de unos 30 hospitales.

Un orgullo para nuestra Fundación fue el obtener el Premio de la Fundación Tecnología y Salud y FENIN como Mejor Asociación de Apoyo al Paciente en 2022. Fue un honor recogerlo junto Nieves Cuenca, coordinadora general de la FLL durante el evento que se celebró en el Círculo de Bellas Artes el pasado 22 de noviembre.

Ha sido un ejercicio con muchas actividades con la alegría de que pudieron ya ser presenciales en muchos casos, como fue nuestro prestigiado XIII Torneo de Baloncesto FLL cadete masculino y femenino, que siguió contando con el apoyo esencial de la federación de baloncesto de Madrid, el Centro de Transfusión de esta comunidad autónoma y la ONT, así como de entidades colaboradoras y patrocinadoras, a quienes agradecemos por ayudarnos a trasladar el mensaje de la necesidad de la donación de médula entre los amigos de la canasta y sociedad en general. También alguna reunión tuvo que ser aún virtual como el XIX Curso de Formación MIR FLL.

El apoyo emocional y las ayudas económicas a enfermos y familiares han seguido siendo una prioridad. Ellos son la razón de ser de esta Fundación.

En el ejercicio 2022 también hemos continuado con nuestra Sede Fundacional y Secretaría abierta en la C/ Ortega y Gasset 56, habiendo recuperado ya el trabajo presencial y las reuniones, aunque en situaciones necesarias se hayan continuado realizando telemáticamente.

Para seguir avanzando y que la Fundación Leucemia y Linfoma pueda aumentar su actividad, os necesitamos a nuestro lado, por lo que, si no pertenecéis ya al Club de Amigos de la FLL, os pedimos que os unáis visitando la página [www.leucemiaylinfoma.com](http://www.leucemiaylinfoma.com) y completando el formulario on line.

De cara al 2023, año que cumplimos 23 años de actividad, mantendremos la continuidad en los objetivos sociales y científicos, buscaremos llegar a más pacientes y llegar más lejos, manteniendo y consiguiendo más apoyos, siempre con la ilusión, la empatía, la profesionalidad, dedicación, el rigor, la transparencia y la seriedad que nos han caracterizado durante todos estos años.

Mejorar la supervivencia, la atención y la calidad de vida de las personas afectadas por leucemia, linfoma y mieloma y sus familias seguirá siendo nuestro objetivo. Siempre a su lado apoyándoles con toda comprensión y cariño.

Los mejores deseos de salud para todos vosotros y los vuestros.

Fuerte abrazo.

*Madrid, 29 de junio 2023*

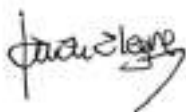

*Dr. Adrián Alegre Amor  
Presidente del Patronato de la FLL*

# 1.- ¿Qué es la FLL?

## 1.1.- La Fundación

La Fundación Leucemia y Linfoma es una organización sin ánimo de lucro de ámbito Nacional que fue constituida el 24 de marzo de 2.000. Se encuentra inscrita en el Registro de Fundaciones de Competencia Estatal del Ministerio de Justicia, con el nº 974.

Nació desde la consciencia de lo que suponen las enfermedades oncohematológicas (leucemia, linfoma, mieloma y otras patologías afines). Personas que habían pasado por la enfermedad y médicos especialistas en hematología emprendieron este proyecto con un objetivo último: Mejorar la atención multidisciplinar e integral y la calidad de vida de las personas afectadas por estas enfermedades y sus familias acompañándolas, informándolas, y contribuyendo a la mejora de los tratamientos para salvar vidas.

## 1.2.- Fines Fundacionales

Constituyen los fines fundacionales los siguientes fines de interés general:

- La "*Asistencia Social e Inclusión Social*": Ayuda y apoyo social a las personas que sufran dolencias y enfermedades cuyo diagnóstico, tratamiento y curación estén relacionados con la especialidad de Hematología y Hemoterapia, en especial la leucemia, el linfoma y el mieloma.
- Los "*Sanitarios*": Información médica sobre las enfermedades hematológicas prestada por médicos especialistas en la materia.
- Los "*De Investigación Científica*": Investigación y formación en el ámbito de la Hematología y Hemoterapia.
- Los "*De Promoción y Atención a las Personas en Riesgo de Exclusión por Razones Físicas, Económicas o Culturales*": Fomento, desarrollo y promoción de la mejora de la calidad de vida y el bienestar de las personas afectadas por enfermedades hematológicas.

La FLL trabaja tanto en el ámbito social como en el científico.

La actividad científica se ha centrado en estos años en apoyar la investigación y la formación del personal sanitario.

En el ámbito social, consciente de lo que estas enfermedades suponen, presta información, apoyo económico y psicológico a los enfermos y sus familiares y

cuidadores durante todo el proceso. También realiza proyectos de humanización de hospitales.

Para el desarrollo de su actividad fundacional de apoyo emocional, la Fundación Leucemia y Linfoma cuenta con psicólogos especializados y con gran experiencia en la psico-oncología.

La Fundación Leucemia y Linfoma considera muy importante la información, por ello ha realizado diversas publicaciones y manuales divulgativos.

Durante estos años de andadura se ha trabajado para aportar soluciones serias, tanto sociales como científicas.

La Fundación Leucemia y Linfoma es consciente de las necesidades que aún existen en nuestro país en la investigación biomédica y conoce bien las dificultades a las que en ocasiones se enfrentan las personas afectadas, sus familiares y cuidadores. Está en el espíritu de esta fundación aglutinar los diferentes puntos de vista de médicos, sanitarios, trabajadores sociales, psicólogos, investigadores, docentes, enfermos y familiares.

La Fundación Leucemia y Linfoma ha optado por el Régimen Fiscal Especial regulado en el título 2º de II de la Ley 49/2.002, de 23 de diciembre, de Régimen Fiscal de las entidades sin fines lucrativos y de los incentivos fiscales al mecenazgo.

Toda la actividad que se realiza es posible gracias a la ayuda económica de entidades colaboradoras, patrocinadoras, donantes y a los amigos de la Fundación Leucemia y Linfoma, así como al apoyo de los voluntarios.

### **1.3.- Organización**

Su estructura consta de un Patronato y un Consejo Asesor y Científico. Dispone de una coordinadora general - relaciones externas y de asesores en materia jurídica, económica y fiscal contable.

#### ***El Patronato***

Su Patronato está compuesto por personas con un claro compromiso social por las enfermedades hematológicas debido a haber sido pacientes hematológicos o haber tenido familiares afectados o personas próximas que hayan padecido dichas enfermedades y facultativos especialistas relacionados con estas enfermedades, que nunca podrá superar el 30% de los miembros del Patronato.

Todos ellos ejercen su cargo de forma gratuita, conforme dictan los estatutos de esta Fundación.



**José Mª Fdez-Rañada**  
Presidente de Honor



**Adrián Alegre Amor**  
Presidente



**Carmen Martínez Chamorro**  
Vicepresidenta



**Luís M. Almajano Pablos**  
Patrono Secretario



**Agustín Acevedo Barberá**  
Patrono



**Pilar Calvo-Sotelo Ibañez-Martin**  
Patrona



**José Carlos Díaz-Mauriño Garrido  
Lestache**  
Patrono



**Angela Figuera Álvarez**  
Patrona



**José Mª García-Atance Huete**  
Patrono



**Teresa González Sanz**  
Patrona



**Asunción Pascual Uriarte**  
Patrona



**Carmen Sánchez Rodriguez**  
Patrona



**Paloma Vermenouze Gil**  
Patrona

## *Consejo Asesor y Científico*

**El Consejo Asesor y Científico**, nombrado por el Patronato, está integrado por médicos y especialistas relacionados con el área de la leucemia, el linfoma y el mieloma, que no necesariamente han ser patronos y cuyo cargo lo ejercen de forma desinteresada.

**Dr. José M<sup>a</sup> Fernández-Rañada de la Gándara.** Hospital Universitario Quirónsalud Madrid. Real Academia de Medicina.

**Dr. Agustín Acevedo Barbera.** Hospital Universitario Quirónsalud Madrid.

**Dra. Beatriz Aguado Bueno.** Hospital Universitario de La Princesa.

**Dra. Concepción Aláez Amor.** Clínica Moncloa.

**Dr. Adrián Alegre Amor.** Hospital Universitario de La Princesa.

**Dra. Aránzazu Alonso Alonso.** Hospital Ruber Quirónsalud.

**Dra. M.<sup>a</sup> Reyes Arranz Sáez.** Hospital Universitario de La Princesa.

**Dra. María Luisa Barea García.** Directora Gerente de Centro de Transfusión de la Comunidad de Madrid.

**Dr. Juan Cruz Cigudosa.** Consejería de Universidad, Innovación y Transformación Digital del Gobierno de Navarra.

**Dr. Jorge Cuesta Tovar.** Hospital Virgen de la Salud de Toledo

**Dr. José Rafael de la Cámara LLanza.** Hospital Universitario de La Princesa.

**Dr. José Luis Díez Martín.** Hospital Universitario Gregorio Marañón.

**Dr. Rafael Duarte Palomino.** Hospital Universitario Puerta de Hierro.

**Dra. Ángela Figuera Álvarez.** Hospital Universitario de La Princesa.

**Dr. Ramón García Sanz.** Hospital Clínico Universitario de Salamanca.

**Dr. Julio García Suarez.** Hospital Universitario Príncipe de Asturias

**Dra. M<sup>a</sup> del Valle Gómez-García de Soria.** Hospital Universitario de La Princesa.

**Dr. José Ángel Hernández Rivas.** Hospital Universitario Infanta Leonor.

**Dr. Víctor Jiménez Yuste.** Hospital Universitario La Paz.

**Dra. Pilar Llamas Sillero.** Fundación Jimenez Díaz

**Dr. Javier Loscertales Pueyo.** Hospital Universitario de La Princesa.

**Dr. Javier López Jimenez.** Hospital Universitario Ramón y Caja.

**Dr. Luís Madero López.** Hospital Universitario del Niño Jesús.



**Dra. María Victoria Mateos Manteca.** Hospital Clínico Universitario de Salamanca, Presidenta Sociedad Española de Hematología y Hemoterapia. SEHH.

**Dra. M<sup>a</sup> del Carmen Martínez Chamorro.** Hospital Universitario Quirón.

**Dr. Joaquín Martínez López.** Hospital Universitario 12 de octubre.

**Dr. José M<sup>a</sup> Moraleda Jiménez.** Hospital Universitario Virgen de la Arrixaca.

**Dr. Pedro Sanchez Godoy.** Hospital U. Severo Ochoa.

**Dr. Jordi Sierra Gil.** Hospital de la Santa Creu i Sant Pau.

**Dr. Carlos Solano Vercet.** Hospital Clínico Valencia.

**Dra. Ana Villegas Martínez.** Catedrática Emérita UCM. Real Academia de Medicina.

### *Coordinación y Relaciones Externas*



**Nieves Cuenca Díaz**

### *Secretaría Técnica, Administración*

**Aurora González Barreno**

### *Servicio de Apoyo Emocional y Psicológico*

**Anhara García Valverde**

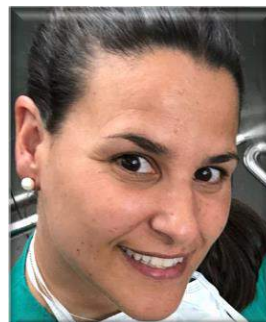

*Asesoría Jurídica/ Fiscal / Contable.*

**Manuel Priego. Siosa**

*Asesoría sobre Blanqueo de Capitales.*

**Despacho García-Echave**

*Asesoría sobre Protección de Datos de Carácter Personal.*

**Sireinsa.**

### **1.4.- Los Fundadores**

La FLL fue fundada en el año 2.000 por el doctor José María Fernández-Rañada, doctor Adrián Alegre, Nieves Cuenca y Vicente Zabala.



## 2.- Actividades

### 2.1.- Formación e Investigación Científica.

#### 2.1.1.- Becas de Investigación.

Fundación Leucemia y Linfoma viene convocado becas de investigación y formación desde el año 2001 con el objetivo de colaborar en la mejora del diagnóstico y el tratamiento de la leucemia, el linfoma, el mieloma y otras patologías afines, habiendo contribuido, desde su constitución en el año 2000, a realizar importantes investigaciones en el campo de la oncohematología.

Van dirigidas a médicos especialistas en hematología o en oncología y a licenciados en biología, farmacia y química y son de reconocida calidad científica en el ámbito de la especialidad.

#### **Beca “Asun Almajano” 2022.**

En el año 2022 esta beca de investigación, dotada con 12.000 €, ha contado con el respaldo económico de la Fundación María Asunción Almajano Salvo. (Fundación MAAS).

En el ámbito del *Convenio Marco de colaboración existente entre FLL y FUNDACIÓN MAAS* de fecha 21 de julio de 2016, ambas fundaciones firmaron un **Convenio específico de Colaboración, el 21 de marzo de 2022**, en el que se establecieron los términos en virtud de los que *FUNDACIÓN MAAS* iba a contribuir económicamente con *FLL* para dotar presupuestariamente de los fondos necesarios para llevar a cabo la convocatoria y adjudicación de la BECA “ASUN ALMAJANO” 2022 para la investigación en el área de la leucemia, linfoma, mieloma y enfermedades afines.

Esta beca fue convocada el 21 de marzo de 2022 y finalizó el plazo de presentación de solicitudes el 10 de mayo de 2022, recibándose 13 solicitudes de diferentes centros de investigación españoles para llevar a cabo estudios en el ámbito de la hematología, siendo todos ellos de alto nivel científico.

La Beca fue adjudicada al proyecto presentado por el Doctor Don Jordi Minguillón Pedreño que lleva por título: **"Desarrollo de una Terapia CAR-T Específica para la enfermedad rara: Leucemia Mielomonocítica Juvenil"**

El lugar elegido para la Investigación fue el **Instituto de Genética Médica y Molecular INGEMM integrado en el Instituto de Investigación Sanitaria del Hospital Universitario La Paz de Madrid**, en el Grupo coordinado por el Dr. Antonio Pérez Martínez, jefe de Servicio de Hemato-Oncología pediátrica, con gran experiencia en el desarrollo de Terapias CAR-T para el tratamiento de leucemia infantiles.



El periodo de desarrollo del proyecto quedo definido entre el 30 de junio de 2022 y el 29 de junio de 2023.

En el Acto benéfico a favor de la FLL, celebrado el 19 de octubre de 2023 en el Hotel NH Collection Eurobuilding, el Dr.Minguillón presentó el proyecto a realizar gracias a la adjudicación de dicha beca.

En el mismo intervino María Asunción Salvo, presidenta de la Fundación MAAS y Adrián Alegre, presidente de la FLL



Se emitió Nota de Prensa por la FLL que fue divulgada en web y RRSS y otros medios de comunicación.

La Fundación Leucemia y Linfoma agradece muy sinceramente a la Fundación María Asunción Almajano Salvo la financiación de esta beca.



## 2.1.2.-Cursos

**VI Curso Teórico Práctico de Patología de Médula Ósea.** Hospital Universitario Quirónsalud Madrid. Pozuelo de Alarcón. 10 y 11 de marzo

Se inició el Curso con las palabras de bienvenida de la Dra. Lucia Alonso, Directora Gerente Territorial de Quirónsalud.

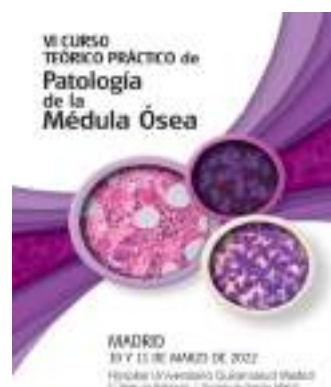

A continuación, Nieves Cuenca, coordinadora general de FLL y el Dr. José Antonio L. García-Asenjo, Iberia Manager de Synlab Pathology, realizaron la presentación del mismo.



El Curso estuvo dirigido por el Dr. Agustín Acevedo prestigioso patólogo con dilatada experiencia, jefe de Servicio de Anatomía Patológica del Hospital Universitario Quirónsalud Madrid, y miembro del Consejo Asesor y científico de FLL y profesor de la *Universidad Europea de Madrid*.

Contó con ponentes de gran prestigio en la materia:

Dr. Jose Ramón Álamo Moreno. *Hematólogo, Unitat de Hematopatología, Hospital Clinic, Barcelona. Universidad Central de Barcelona.*

Dr. Eduardo Anguita Mandly. *Hematólogo, Hospital Clínico de San Carlos, Madrid. Consultor de Biología Molecular de Synlab Pathology, Alcobendas (Madrid). Profesor Titular. Departamento de Medicina, Facultad de Medicina, Universidad Complutense de Madrid.*

Dra. Margarita Elices. *Servicio de Anatomía Patológica del Hospital Infanta Sofía, San Sebastián de los Reyes, Madrid.*

Dra. Estella Matutes. *Unitat de Hematopatologia, Hospital Clinic, Barcelona. Universidad Central de Barcelona.*

Dra. Esther del Nuevo. *Biologia Molecular, SYNLAB PATHOLOGY, Alcobendas, Madrid.*

Dra. María Rozman. *Unitat de Hematopatologia, Hospital Clinic de Barcelona. Universidad Central de Barcelona.*



Los objetivos perseguidos con esta acción formativa fueron:

- Facilitar a patólogos herramientas básicas para resolver los problemas más habituales
- Ofrecer a los clínicos una mejor comprensión global del alcance y significado del diagnóstico de las biopsias de médula ósea.
- Completar la formación de especialistas y MIR de Anatomía Patológica y Hematología con una introducción a las claves del diagnóstico en hematopatología en este campo.

Asistieron 121 profesionales.



Organizado por:



Patrocinado por:



Con el aval de



## ***Sesión de Formación sobre “Mejora en la Comunicación con el Enfermo Oncológico. Formato Presencial. SERMAS. Paseo de la Castellana 280. Madrid. 15 de junio.***

Se celebró con el objetivo de dotar al profesional sanitario de técnicas y habilidades de comunicación con el paciente oncohematológico y sus familias.

Fue dirigido a médicos de los servicios de Hematología, Oncología, Radioterapia, Médicos de Atención Primaria (AP), Enfermeras de AP y de Atención Hospitalaria.

Se organizó en colaboración con la Dirección general de humanización y atención al paciente de la consejería de sanidad de la CM.

Tuvo lugar de forma presencial en el SERMAS (Paseo de la Castellana 280. Madrid)

Su duración fue de 4 horas.



Anhara García Valverde y Almudena Narváez, psico-oncólogas y profesionales de FLL fueron las ponentes. La Coordinadora de la FLL, Nieves Cuenca, realizó la apertura del mismo



Contó con 27 asistentes que dieron una alta calificación:

La valoración global del curso obtuvo una puntuación de 8,48  
Otros conceptos evaluados fueron los siguientes: Interés despertado por los temas del curso (8,95), seguido por Contenidos teóricos impartidos (8,77) y Utilidad para su trabajo habitual (8,55)

Los docentes fueron valorados de forma global en un rango entre 8.95 y 9.33 con una media de 9,12

La Coordinación fue realizada por Pilar Serradilla Corchero, responsable de Formación, S.G de Humanización de la Asistencia, Bioética e Información y Atención al Paciente de la Consejería de Sanidad y Nieves Cuenca Díaz, Coordinadora General de FLL.

**Esta actividad docente ha sido una de las desarrolladas en el año 2022 por la FLL al amparo del Convenio de fecha 29 de septiembre de 2020 (BOCM 10 de octubre) suscrito entre esta Comunidad Autónoma de Madrid, a través de la Consejería de Sanidad, el Servicio Madrileño de Salud y la Fundación Leucemia y Linfoma.**



**Curso de “Seguimiento de Largos Supervivientes de Cáncer Hematológico”. Formato presencial. SERMAS.** Paseo de la Castellana 280. Madrid. 14 de noviembre.

Fue dirigido a médicos de familia, pediatras y enfermeras de atención primaria.

El objetivo general fue dotar a estos profesionales del conocimiento que facilite el seguimiento y abordaje del paciente largo superviviente del cáncer hematológico en el centro de salud, teniendo en cuenta cada patología.

Los objetivos específicos:

- Detección de los efectos secundarios de los tratamientos.
- Detección y manejo de problemas físicos y psicológicos asociados: cansancio, dolor, depresión, complicaciones reproductivas, etc.
- Detección de recidivas y nuevas neoplasias.
- Consejos sobre mejora de su Calidad de vida.
- Problemas específicos de los largos supervivientes con comorbilidades frecuentes a cada edad”.



Tuvo una duración de 5 horas.

Dirigió este Curso el Dr. Adrián Alegre Amor. Hematólogo. Jefe de Servicio de Hematología y Hemoterapia del Hospital Universitario de la Princesa. Presidente de la FLL y de su comité científico.

Contó con el siguiente profesorado:

- Dra. Valle Gómez García de Soria, Hematóloga, médico adjunto. Servicio de Hematología del Hospital universitario de La Princesa de Madrid.
- Dra. Beatriz Vergara Muñoz. Oncóloga pediátrica del Hospital Universitario Niño Jesús
- Dr. Javier Loscertales



Pueyo. Hematólogo. Médico adjunto. Servicio de Hematología del Hospital universitario de La Princesa de Madrid

- Dr. Adrián Alegre Amor.



Asistieron 20 profesionales.

Obtuvo las siguientes valoraciones:

Valoración global del curso 8,64

Mejor valoración: Adecuación de los locales empleados:9,08. Contenidos teóricos impartidos: 9,07. Adecuación de la metodología empleada: 9,00

Valoración de los docentes:

Valoración global: la valoración media es de 9,17 con un rango entre 8,47 – 9,50.

Este curso siguió el modelo presencial en el SERMAS de la Consejería de Sanidad.

Fue organizado por la FLL junto a la Dirección General de Humanización y Atención al Paciente de la Consejería de Sanidad de la Comunidad de Madrid.

La coordinación se realizó por Pilar Serradilla Corchero, responsable de formación S.G. de Humanización de la Asistencia, Bioética e Información y Atención al Paciente de la Consejería de Sanidad y Nieves Cuenca Díaz, Coordinadora General de la Fundación Leucemia y Linfoma.

**Este curso es una de las actividades realizadas en el año 2022 por la FLL al amparo del Convenio de fecha 29 de septiembre de 2020 suscrito con la Comunidad de Madrid, a través de la Consejería de Sanidad y el Servicio Madrileño de Salud.**

## ***XIX Curso MIR de Hematología y Hemoterapia de la FLL. Edición Virtual.*** 23 y 24 de noviembre.

Este Curso MIR de Hematología es el de mayor tradición en España con un componente práctico, integral y de actualización de las principales patologías y áreas de la especialidad habiéndose convertido en un referente muy importante para los residentes de la especialidad.



Viene celebrándose desde el año 2004 con un alto nivel formativo y una excelente respuesta de asistencia.

El XIX Curso MIR de Hematología y Hemoterapia, organizado por la FLL, tuvo lugar los días 23 y 24 de noviembre de 2022 y se realizó en **formato virtual**.

Participaron como ponentes dieciocho expertos de centros nacionales de referencia en la hematología y se batió el récord de alumnos con la asistencia de 271 residentes de toda España.

El Curso fue coordinado y dirigido por el Dr. Adrián Alegre Amor, presidente de la FLL y jefe del Servicio de Hematología del Hospital Universitario de La Princesa junto con el Dr. Carlos Solano, jefe de Servicio de Hematología del Hospital Clínico de Valencia, Dra. Angela Figuera, jefe de Sección de Hematología del Hospital Universitario de La Princesa y la Dra. Carmen Martínez Chamorro, jefe de Servicio del Hospital Quironsalud Pozuelo de Madrid.

Los asistentes recibieron formación actualizada sobre estrategias terapéuticas con nuevos fármacos innovadores en patologías como los Linfomas, Leucemias Agudas y Crónicas, Mieloma Múltiple, síndromes mieloproliferativos crónicos, trombopenia inmune y mielodisplasias entre otras enfermedades. Se revisaron también las aplicaciones de las Técnicas de Genética y Biología Molecular en Hematología, los Avances en Anticoagulación y los riesgos actuales de la Transfusión.

Igualmente se trató sobre los nuevos agentes innovadores personalizados no quimioterápicos destacando las estrategias de inmunoterapia con nuevos anticuerpos monoclonales y terapias CART. Este Curso se cerró con una mesa redonda sobre el Nuevo Programa MIR de la Especialidad presentado en el Ministerio de Sanidad con una duración de 5 años y pendiente de aprobación para ser homologado con el CV europeo, debatiéndose también expectativas profesionales de la especialidad.

La Fundación Leucemia y Linfoma agradece a todos los ponentes y asistentes su participación y muy especialmente a AMGEN por su continuo apoyo económico, ya que sin su colaboración no se hubiese podido impartir estos cursos de formación.

Este Curso fue avalado por la Sociedad Española de Hematología y Hemoterapia (SEHH) y la Asociación Madrileña de Hematología y Hemoterapia (AMHH).



Sociedad Española de Hematología y Hemoterapia



asociación madrileña de hematología y hemoterapia

### *Histórico de asistentes a estos Cursos de Formación Continuada MIR de Hematología*

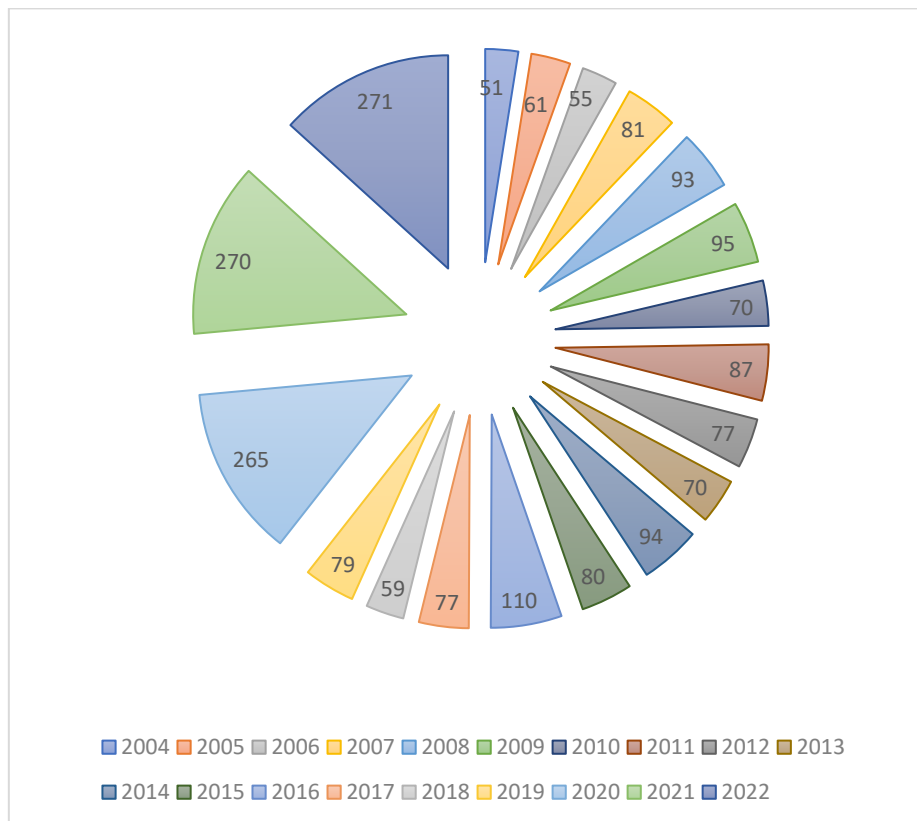

*Gracias a:*



## **2.2.- Apoyo a Personas Afectadas y sus Familias**

### **2.2.1.- a) Apoyo Psicológico y Emocional**

Este apoyo es esencial. La enfermedad onco-hematológica aparece en la vida de las personas y de sus familiares de una forma inesperada, teniendo que hacer frente al diagnóstico y normalmente a tratamientos de larga duración, pruebas continuas, largos ingresos hospitalarios, incapacidad laboral, cambios de imagen corporal, disminución de actividades y pérdida de autonomía, que influye en su vida personal, familiar, laboral y económica, con la carga psicológica que ello conlleva.

Por ello en la FLL, para contribuir a mejorar su bienestar y calidad de vida, cuidamos emocionalmente de las personas afectadas y de sus familiares, cuidadores y amigos.

Psico-oncólogos con dilatada experiencia profesional, con empatía y calidez son los encargados de este apoyo tan necesario, que se presta siempre previa cita (teléfono: 91 515 85 01).

Este servicio es gratuito y permite atender a estas personas bajo distintas modalidades de intervención psicológica individual, en pareja o en grupo.

En marzo de 2020, con motivo de la pandemia, esta Atención se pasó a No presencial y ha continuado prestandose de esta forma durante el año 2022 realizándose de forma online y telefónica, teniendo en cuenta así las limitaciones aconsejadas para evitar la transmisión de virus e infecciones entre esta población más vulnerable.

Se informó sobre la posibilidad de esta ayuda por la web de la FLL y sus redes sociales (Instagram, Facebook y Twitter) y mediante comunicación directa que se realizó a los servicios de atención al paciente y de hematología y trasplante de médula de hospitales para que pudiesen informar a sus pacientes. Así mismo desde la Consejería de Sanidad de la Comunidad de Madrid también se informó de dicho apoyo, todo ello en base al Convenio de fecha 29 de septiembre de 2020 firmado con FLL

**Este apoyo ha sido una de las actividades desarrolladas en el año 2022 por la FLL al amparo de este Convenio de fecha 29 de septiembre de 2020 (BOCM 10 de octubre) suscrito entre esta Comunidad Autónoma de Madrid, a través de la Consejería de Sanidad, el Servicio Madrileño de Salud y la Fundación Leucemia y Linfoma.**

En el **ejercicio 2022** se realizaron un total de 669 **sesiones** y 65 **personas** fueron beneficiarias de este apoyo. A continuación se reseñan algunos detalles sobre ello:

33 eran enfermos oncohematológicos y 32 familiares de paciente en tratamiento o fallecido por enfermedad oncohematológica.

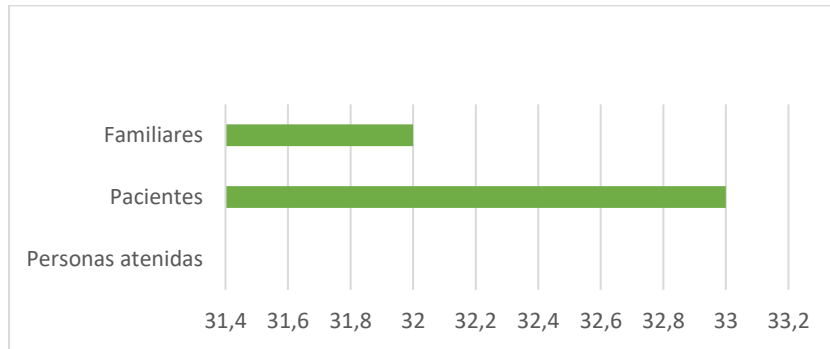

**Tipo de personas atendidas**

De las personas que recibieron el apoyo emocional 13 fueron hombres y 52 mujeres.



**Personas atendidas según sexo.**

29 pacientes estaban diagnosticados de linfoma Hodgkin/no Hodgkin, 23 de leucemia, 9 de mieloma múltiple y 4 de SMD.

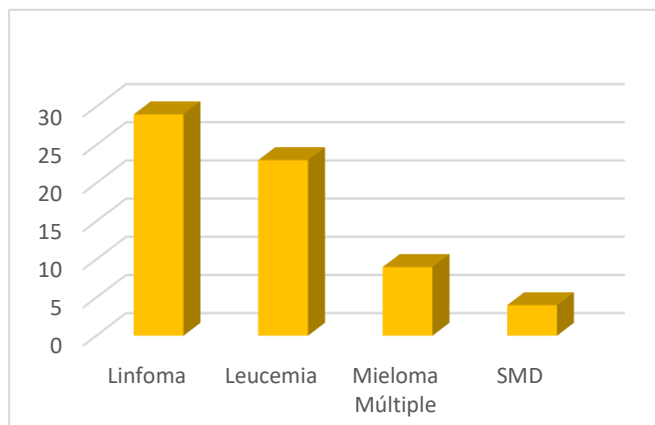

## Personas por Tipología de la enfermedades.

Cada beneficiario eligió la forma de recibir sus sesiones de apoyo emocional: 3 recibieron apoyo emocional por videollamada, 62 personas fueron atendidas por atención telefónica,

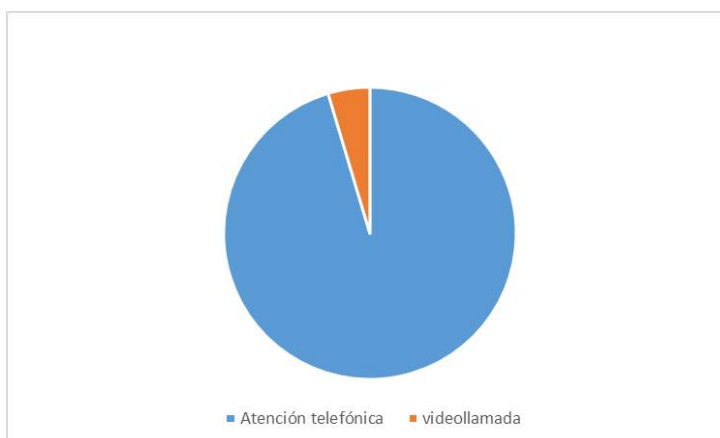

## Personas según canal de atención

Estos fueron los lugares donde estaban siendo tratadas las personas atendidas

- Hospital Universitario Ramón y Cajal. Madrid: 22
- Hospital Universitario de La Princesa. Madrid: 21
- Hospital QuirónSalud Infanta Luisa. Sevilla: 1
- Hospital Universitario La Fé. Valencia: 1
- Hospital Universitario Charité. Berlín: 1
- Hospital Universitario Niño Jesús. Madrid: 3
- Hospital Universitario Gregorio Marañón. Madrid: 2
- Hospital Clínica Moncloa. Madrid: 7
- Hospital Universitario Puerta Hierro. Madrid: 1
- Hospital Universitario Carlos Haya. Málaga: 1
- Hospital Universitario QuirónSalud Fundación Jimenez Díaz. Madrid. 1
- Hospital Universitario del Norte de Tenerife: 1
- Hospital Universitario de la Paz. Madrid.: 1
- Hospital Universitario de Torrejón de Ardoz. Madrid: 1
- Hospital Ruber Juan Bravo. Madrid:1

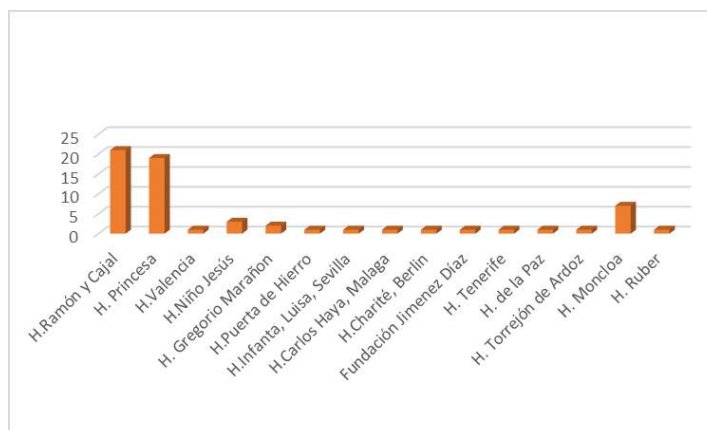

## Lugar de tratamiento del enfermo

Como puede observarse, de las 65 personas atendidas: 60 beneficiarios han sido personas en tratamiento en hospitales de la Comunidad de Madrid, 52 en hospitales públicos y 8 en centros privados. 4 beneficiarios en hospitales de otras comunidades autónomas y 1 beneficiario español en centro hospitalario del extranjero.

Anhara García Valverde fue la psico-oncóloga encargada de realizar este apoyo emocional.

Se ha observado la normativa sobre protección de datos personales y en ningún caso se ha tenido acceso a la historia clínica del paciente

Cada sesión se centró en las diferentes necesidades de cada una de las personas que lo han recibido y teniendo en cuenta el momento del tratamiento en el que se encontraban, siempre bajo el enfoque especializado en procesos hematológicos.

Han sido un espacio de desahogo, acompañamiento, aprendizaje y práctica de técnicas de autocontrol emocional y relajación donde las personas afectadas y sus familiares han podido tratar sus preocupaciones y obtener ayuda para gestionar sus pensamientos y emociones provocados por la pérdida de salud y, en el peor de los casos, por la muerte del ser querido.

**TODO EL AGRADECIMIENTO A FUNDACIÓN PRYCONSA POR EL APOYO ECONOMICO REALIZADO A FLL QUE HA HECHO POSIBLE LA FINANCIACIÓN DE ESTE ESENCIAL APOYO**



## ***b) Manuales de Apoyo Emocional***

Estos Manuales son de gran ayuda para las personas diagnosticadas de un cáncer hematológico y para las personas de su entorno ya que les orientará sobre cómo entender y manejar emocionalmente la situación que están viviendo.

En estas publicaciones se aporta información sobre sentimientos y emociones que surgen como consecuencia de la falta de salud y durante el proceso de los tratamientos, así como consejos prácticos para mejorar el estado emocional. Su lectura es muy recomendable en combinación con el tratamiento psicológico personalizado.



También son una eficaz herramienta para el personal sanitario y otras personas que se relacionan con las personas enfermas para ayudarles a comprender su sentir y empatizar con ellas.

Durante el año 2022 se han facilitado gratuitamente estas publicaciones de forma directa en la sede de la FLL o por envío postal. También se han entregado de forma gratuita a otras asociaciones o Fundaciones con fines iguales o similares y a hospitales para hacerlos llegar a las personas interesadas.

Siempre se puede acceder a ellos solicitándolos en la sede de la FLL o descargándoselos en [www.leuceмиaylinfoma.com](http://www.leuceмиaylinfoma.com)

## Manual de Apoyo Emocional a Personas Adultas con Enfermedades Oncohematológicas

Este manual cuenta con el dictamen favorable de la Comisión Técnica de la Información de la dirección general de Atención al Paciente de la CAM.



## Manual de Apoyo Emocional a Familiares de Personas Adultas con Enfermedades Oncohematológicas



Este manual cuenta con el dictamen favorable de la Comisión Técnica de la Información de la dirección general de Atención al Paciente de la CAM.

Estas ediciones se han realizado con el patrocinio de



## **2.2.2. Ayudas Socio-Económicas y Dotacionales.**

### **a) Ayudas Socio-Económicas.**

Las enfermedades oncohematológicas normalmente aparecen en la vida de las personas y sus familiares de una forma inesperada, teniendo que hacer frente al diagnóstico y a tratamientos de larga duración, pruebas continuadas, con periodos intermitentes de estancias prolongadas hospitalarias, con cuidados y limitaciones que provocan un desajuste del ritmo de la vida personal, laboral, familiar y social con consecuencias que pueden repercutir en el estado de bienestar y calidad de vida del paciente y su familia, llegando incluso a situaciones graves económicas, pobreza y/o aislamiento.

Consciente de ello la Fundación Leucemia y Linfoma:

- Colabora con los Servicios de Atención al Paciente y Trabajo Social Hospitalarios y Asociaciones y Entidades Públicas y Privadas sin ánimo de lucro para solventar la problemática social de estas personas.
- Informa personalmente, por email y telefónicamente sobre los recursos humanos y materiales que se ofrecen desde el ámbito institucional y asociativo para las personas afectadas de leucemia, linfoma, mieloma y enfermedades afines y sus familias.
- Concede ayudas económicas a personas afectadas por enfermedades oncohematológicas y familiares en situación de necesidad económica acreditada.

**Desde que se constituyeron** estas ayudas en el año 2002 y hasta el 2022 inclusive, se han destinado a ellas la **cantidad de 77.368,85 €**

Durante el **ejercicio 2022** se concedieron **5 ayudas económicas** por un valor total de **3.636,00 €**.

Igualmente, durante el año 2022, desde la FLL se atendieron necesidades de familias en situación de vulnerabilidad social (ropa, pequeños electrodomésticos, utensilios de cocina, mobiliario, etc.)

## ***b) Ayudas Dotacionales.***

### **b.1) Mantenimiento, y ADSL de las televisiones de las habitaciones de la Unidad de Trasplante de Progenitores Hematopoyéticos del Hospital de La Princesa de Madrid.**

Dando continuidad a años anteriores, la Fundación Leucemia y Linfoma ha seguido con este proyecto que comenzó en el año 2012 y que es tan beneficioso para los pacientes que se someten a trasplante hematológico para recuperar su salud y que están en habitaciones aislados durante largos periodos de tiempo.

Se busca minimizar en estas personas, en la medida de lo posible, las consecuencias negativas del aislamiento prolongado, ayudándoles a estar conectados con el mundo exterior y con su entorno familiar y de amistad, proporcionándoles mayor bienestar personal y psicológico y, en definitiva, ayudarles a mejorar su calidad de vida en este difícil periodo de su vida.

Durante el año 2022 las personas ingresadas y sus acompañantes han podido disfrutar de este servicio de manera gratuita gracias a la implicación de Fundación Leucemia y Linfoma, que ha cubierto los costes del mismo.

En 2022 fueron beneficiarios de este servicio 46 pacientes (19 autotrasplantes y 27 alogénicos, de estos últimos 17 fueron no emparentados, 6 familiares y 4 Haploidénticos)

28 de estos pacientes pertenecían al área 2 del Hospital de La Princesa, 10 a otras áreas de la Comunidad de Madrid, 1 de Adeslas Muface y 7 vinieron de otras comunidades autónomas.

Se estima que además se han beneficiado un mínimo de 46 familiares/acompañantes de las personas ingresadas en las habitaciones de la Unidad de Trasplante, ya que la persona que se somete a trasplante no puede estar sola. Se establece esta cifra de acompañantes beneficiarios como mínima, si bien es muy probable que haya sido superior

Por ello el mínimo de beneficiarios durante el año 2022 ascendería a un Total estimado de 92 personas/usuarios de este servicio en la Unidad de TPH, (46 acompañantes y 46 enfermos)



## **b.2) Mantenimiento y ADSL de la TV en la sala de Donación y Aféresis del Hospital Universitario de La Princesa de Madrid.**

La FLL con esta colaboración contribuye a que los donantes y pacientes que son sometidos a tratamiento en esta sala, estén distraídos durante su estancia en la misma, dándoles un mínimo de confort y entretenimiento. Su utilización es gratuita.



Durante el año 2022 han sido beneficiarias las personas que han recibido alguna de las **322 sesiones** que se han realizado en esta sala, y que han sido: 49 Linfóferesis para TPH, 85 Plasmaféresis, 187 Fotoaféresis y 1 Leucoaféresis.



El Patronato de la **Fundación Leucemia y Linfoma agradece de corazón a la Fundación Iñaki Nogueroles Jóvenes contra el cáncer** su importantísimo apoyo económico continuado a este proyecto que facilita distracción, confort emocional y psicológico a afectados, familiares y donantes.

### **2.2.3. Información Médica Objetiva sobre las Enfermedades Oncohematológicas**

- **Información en la Sede de la FLL.**

Esta información va dirigida a resolver las dudas que puedan tener las personas que han sido diagnosticadas de una enfermedad oncohematológica o sus familiares / cuidadores / amigos.

Médicos hematólogos y/u oncólogos con amplia experiencia en estas patologías son los encargados de darla, siempre previa solicitud de cita.

Esta información siempre es objetiva y general. No se contrastan diagnósticos, no se aconsejan médicos ni centros hospitalarios. En ningún caso sustituye a la consulta médica. No se emiten segundos diagnósticos.

Desde que comenzó este servicio, hasta el 31 de diciembre de 2022, se han atendido a un total de 230 personas con una dedicación total de 243 horas.

### ▪ **Manuales Informativos.**

Estos Manuales pueden consultarse en la web de la FLL [www.leucemiaylinfoma.com](http://www.leucemiaylinfoma.com) Además los mismos pueden ser enviados en edición impresa al lugar que se indique llamando a los teléfonos 91 515 85 01 o 660 03 54 22.

Durante el año 2022 se han continuado facilitando de forma gratuita a Fundaciones y Asociaciones de pacientes y a Servicios de Hematología y Unidades de TPH para que sean distribuidos entre pacientes de leucemia, linfoma y mieloma, enfermos trasplantados, sus familiares y cuidadores.



### **Manual sobre Recomendaciones al Alta tras el Trasplante de Progenitores Hematopoyéticos (TPH)**

Este manual ha tenido el informe favorable de la Comisión Técnica de Coordinación de la Información de la Consejería de Sanidad de la CAM.

Financiado gracias a la ayuda económica de Fundación Pryconsa.



## Manual del Consentimiento Informado, Historia Clínica e Instrucciones Previas

El contenido de este Manual fue informado favorablemente por la Unidad de Bioética de la Dirección General de Información y Atención al Paciente del Servicio Madrileño de Salud de la C.A.M.

Gracias a:



## Video Informativo dirigido a Pacientes, Familiares y población en general sobre “Modalidades de Trasplantes Hematológicos” Diciembre.

Este video se realizó con la imprescindible colaboración de la Escuela Madrileña de Salud de la Consejería de Sanidad de la Comunidad de Madrid.

### ¿Qué es el trasplante de médula ósea o hematopoyético?



Fue dirigido e impartido por el Dr. Adrián Alegre Amor, médico hematólogo, jefe de servicio de hematología del Hospital Universitario de La Princesa y presidente del comité científico de la FLL.

Su realización fue coordinada por Nieves Cuenca Diaz, coordinadora general de la FLL.

Quedó subido en la plataforma virtual de la Escuela madrileña de salud, pudiéndose acceder a él gratuitamente:

- A través del siguiente enlace:  
<https://escueladesalud.comunidad.madrid/landing-page/672.html>

- Y del QR:



Se ha divulgado por la web (leucemiaylinfoma.com ) y RRSS de la F.L.L.

Este video informativo se enmarca dentro de las actividades realizadas el año 2022 por la FLL al amparo del Convenio de fecha 29 de septiembre de 2020 (BOCM 10 de octubre) suscrito entre esta Comunidad Autónoma de Madrid, a través de la Consejería de Sanidad, el Servicio Madrileño de Salud y la Fundación Leucemia y Linfoma.

#### **2.2.4.- Sesiones virtuales de ejercicios de optimización Funcional 2022.** Marzo a diciembre

Organizado por el Área de Optimización Funcional de la Unidad de Innovación y Telemedicina del SERMAS y la Oficina Regional de Trasplante de la Comunidad de Madrid, el Dr. Fernando Serrano Pérez (jefe de Servicio de Rehabilitación del Hospital Universitario de Móstoles) realizó esta interesante iniciativa a la que se unió la Fundación Leucemia y Linfoma divulgándola y haciéndola llegar de forma directa a pacientes oncohematológicos y trasplantados.

Esta actividad pone a disposición de pacientes que esperan un trasplante o ya lo han recibido, un **Plan de optimización funcional**.

El **objetivo** del plan es crear una **cultura de Ejercicio Físico y Salud** en los pacientes, **complementando** las acciones asistenciales que ya se están realizando (consultas médicas...), Se pretende facilitar conocimientos a los participantes para que puedan utilizar en su domicilio el ejercicio físico como una herramienta terapéutica y también ayudar a desarrollar sus potenciales físicos, psicológicos y emocionales.

La piedra angular es la aproximación del **Ejercicio Físico de una forma sencilla para** que el paciente sea un elemento activo y pueda realizarlo en su entorno más cercano.

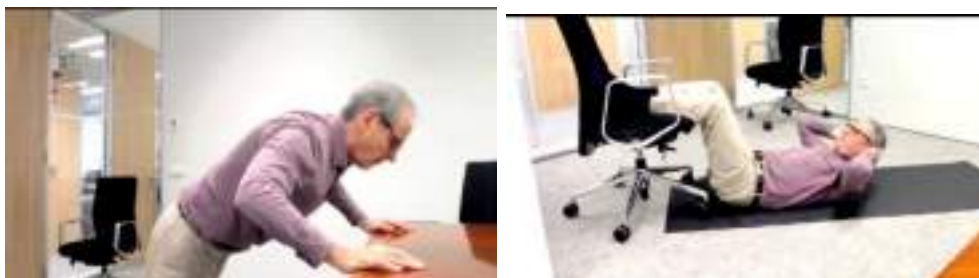

En las **aulas virtuales de Ejercicio Físico y Salud que se celebran** se dan conocimientos y se promueve un coloquio para que los pacientes puedan obtener conocimientos de primera mano y se realiza una labor de tutela. Esta aula está llevada personalmente por el Dr. Serrano.

Se han celebrado 6 sesiones, todas ellas por zoom, durante el año 2022, concretamente en las siguientes fechas: 18 de marzo, 22 de abril, 27 de mayo, 21 de septiembre, 2 de noviembre y 14 de diciembre.

## **2.3.- Actividades de Sensibilización y Captación de Fondos**

### **2.3.1. Eventos y Celebraciones**

La Fundación Leucemia y Linfoma realiza y participa en distintas actividades para dar a conocer los servicios que se prestan a los afectados por estas enfermedades y sus familias (Información Médica, Apoyo psicológico y Ayudas Socioeconómicas).

Igualmente se reparte información oficial y veraz acerca de la donación de Médula Ósea y donación de Sangre. Se anima a las personas que nos visitan a que se hagan donantes. Se entrega información escrita sobre enfermedades oncohematológicas y de interés para las personas afectadas y sus familiares/cuidadores elaborada por la Fundación u otras entidades.

También apoya fechas señaladas en el ámbito de la hematología y fundacional y organiza y participa en encuentros relacionados con sus fines fundacionales.

Durante el año 2022 la FLL celebró y participó en actos y eventos. De ello reseñamos los siguientes:

- ***Día Mundial contra el Cáncer. 4 de febrero.***

El Día Mundial contra el Cáncer se celebra todos los años. La Unión Internacional contra el Cáncer (UICC), la OMS y el Centro Internacional de Investigaciones sobre el Cáncer (CIIC) tienen como objetivo de esta fecha contribuir a potenciar la investigación y prevención del cáncer, la mejora de la atención al paciente, aumentar la concienciación y movilizar a la comunidad mundial para realizar un progreso contra el cáncer en todos los países del mundo.

A nivel mundial, se estiman alrededor de 20 millones de nuevos casos de cáncer y 10 millones de muertes por cáncer anualmente.

En España se diagnostican unos 30.000 nuevos cánceres hematológicos, los terceros en incidencia, por detrás del cáncer de mama y de pulmón. De las enfermedades oncohematológicas, los linfomas son los de mayor prevalencia, seguidos de las leucemias y después de los mielomas.

La Fundación Leucemia y Linfoma, con motivo de esta fecha, realizó nota de prensa resaltando la importancia en el cáncer hematológico de divulgar sus síntomas, diagnosticarlo a tiempo y facilitar el acceso sin demoras a pruebas y tratamientos personalizados con atención multidisciplinar e integral. Así, puso especial hincapié en destacar la importancia de: 1. Un diagnóstico precoz 2. El acceso rápido a las pruebas



diagnósticas necesarias. 3. La rápida respuesta a tratamientos en Servicios especializados y con atención multidisciplinar. 4. Garantizar el cuidado integral de la persona afectada. 5. Facilitar el acceso a Cuidados Paliativos especializados tanto hospitalarios como domiciliarios, así como el apoyo a las familias y cuidadores. 6. Desterrar la estigmatización de estos pacientes, pues la supervivencia ha mejorado con las nuevas estrategias de tratamiento 7. Continuar la investigación y formación del personal sanitario para mejorar la atención de los pacientes oncohematológicos.

La FLL también señaló el importante papel de las fundaciones de ámbito social, científicas y de investigación como colaboradoras en el progreso en estas patologías y para el apoyo de los pacientes y sus familiares, impulsando la implicación de instituciones y canalizando la colaboración solidaria de los ciudadanos.

La FLL se unió y apoyó:

- 1.- El “Acuerdo para luchar contra las desigualdades contra el Cáncer” de la AECC.
- 2.- La Campaña “El cáncer no espera, tú tampoco deberías”, de la Sociedad Española de Hematología y Hemoterapia (SEHH) Grupo Español de Paciente (GEPAC), Sociedad Española de Oncología Médica (SEOM)

- ***Apoyo a la IV Cumbre Española contra el Cáncer. 8 de febrero.***

Con motivo del Día Mundial Contra el Cáncer, GEPAC organizó esta cuarta Cumbre en la que participaron los principales agentes que intervienen en el proceso oncológico abordándose retos fundamentales en materia de cáncer y así seguir trabajando por unos objetivos comunes que permitan mejorar la vida de los pacientes y de sus familiares, antes, durante y después de los tratamientos.

La IV Cumbre Española permitió a los asistentes debatir sobre temas de actualidad y poner de manifiesto los obstáculos a los que se enfrentan los pacientes oncológicos.

Tuvo lugar de forma online en la web: [www.gepac.es/cecc2022](http://www.gepac.es/cecc2022) siendo seguido por Nieves Cuenca, coordinadora de la FLL.

FLL dio divulgación de todo ello por RRSS.

- ***Día Internacional del Cáncer Infantil. 15 de febrero.***



El 15 de febrero se celebra en todo el mundo este día promovido por la Confederación Internacional de Organizaciones de Padres de Niños con Cáncer (Childhood Cancer Internacional, CCI) e instituido en Luxemburgo en el año 2001.

Según datos del Registro Español de Tumores Infantiles (RETI-SEHOP) esta patología tiene en España

una incidencia de 15 nuevos casos al año por cada 100.000 menores de 14 años y su índice de supervivencia, en menores de 14 años, se sitúa en el 81% a los 5 años, siendo la Leucemia y el Linfoma de los cánceres más comunes entre los niños y adolescentes.

FLL se unió a la campaña de colaboración mundial que, bajo el lema **“En Tus Manos” / Through Your Hands**”, fue dirigida a crear conciencia sobre el Cáncer Infantil reclamando **“una mejor supervivencia”** y **rendiendo homenaje a los niños, niñas y adolescentes con cáncer, los sobrevivientes y sus familias**, por su valentía, su coraje y su resiliencia. Y también para **agradecer a los profesionales sanitarios** su trabajo para mejorar la supervivencia y calidad de vida de los niños, niñas y adolescentes con cáncer.



El árbol con hojas de huellas de manos de niños y raíces de colores es el símbolo utilizado para trasladar el mensaje de la vida, **de que el cáncer infantil y adolescente, la mayor parte de las veces, se cura.**

La Fundación Leucemia y Linfoma en este Día se adhirió a La Federación Española de Padres de Niños con Cáncer y de sus entidades asociadas **reivindicando las siguientes necesidades:**

- 1.- Formación en prevención y detección temprana para los profesionales de la atención primaria,
- 2.- Garantizar un diagnóstico temprano, una atención multidisciplinar e integral y un seguimiento continuado a largo plazo de los niños, niñas y adolescentes afectados por cáncer, creando equipos multidisciplinarios coordinados para todas las fases de la enfermedad en apoyo a afectados y familiares incluyendo el seguimiento a largo plazo de los supervivientes de cáncer infantil.
- 3.- La creación de la especialidad en onco-hematología pediátrica a fin de tener unos profesionales sanitarios específicamente cualificados en todas las etapas del cáncer infantil y de esta forma garantizar la mejor atención y las mejores posibilidades de curación.

- **Entrega de Regalos y Juguetes con motivo del Día Internacional del Cáncer Infantil.**

Los destinatarios de estos obsequios fueron los niños, niñas y adolescentes ingresados en los Servicios de oncohematología, Unidad de TPH, Hospital de Día y Unidad de Adolescentes de los Hospitales Universitario Niño Jesús y Hospital Universitario La Paz Materno Infantil de Madrid.

Estos juguetes se obtuvieron:

1.- Por Campaña de Navidad "Regalos con corazón" de empleados ICO. 25 juguetes y Donaciones por valor de 202,00 €, que se dedicó a la compra de regalos.

2.- Por compra con Donaciones realizadas por particulares. 604,50 €

Participaron en la compra, recogida, etiquetado, clasificación y entrega en hospitales un total de 5 voluntarios y la Coordinadora de la F.L.L.



### **Hospital Universitario Niño Jesus. 15 de febrero.**

Se entregaron a la supervisora de enfermería del Servicio de oncohematología y a la responsable de Atención al paciente del hospital, dejándolos a la entrada del Servicio de Oncohematología y Unidad de Trasplante. Por la situación sanitaria Covid no se pudo pasar a plantas y realizar el reparto por habitaciones.

Se les hizo entrega de un total de 48 juguetes divididos en 6 cajas (2 para Hospital de Día y Consultas, 1 caja para Planta de Hospitalización San Darío, 1 caja para Planta de Hospitalización San Ildefonso, otra caja para planta de Hospitalización El Pilar y otra caja para planta de hospitalización Santa Luisa.)

Se tuvo en cuenta a la hora de realizar las cajas la relación facilitada desde el Servicio, con edades, sexos y, en su caso, habitación de hospitalización de cada ingresado/a.

### **Hospital Universitario La Paz Materno Infantil. 16 de febrero.**

Se entregaron a las puertas del Hospital. Los recibieron las responsables de comunicación, atención al paciente y supervisora de enfermería de Oncohematología y Unidad de TPH.



Por situación Covid, tampoco se pudieron entregar personalmente a cada ingresado/a.

Se les hizo entrega de un total de 30 juguetes divididos en 4 cajas, dos para planta 6ª, una para planta 8ª y otra para Consultas y Hospital de Día.

Toda la información del Día Internacional del Cáncer Infantil se subió a la web de la FLL y a sus RRSS.



¡Muchísimas gracias ICO por vuestro cariño y solidaridad!

Esta actividad ha sido una de las realizadas en el año 2022 por la FLL al amparo del Convenio de fecha 29 de septiembre de 2020 suscrito con la Comunidad de Madrid, a través de la Consejería de Sanidad y el Servicio Madrileño de Salud.

- **Apoyo de FLL al Acto Institucional celebrado en la sede de ASION (Asociación Infantil Oncológica de Madrid).** 15 de febrero.

Participaron:

D. Enrique Ruiz Escudero, consejero de Sanidad de la CM

D. Jesús Vázquez, director general de Asistencia Sanitaria y Aseguramiento.CM

Dña. Paula Gómez-Angulo, directora general de Humanización y Atención al Paciente.CM

Dña. María Teresa González, presidenta de ASION.



Se desarrolló conforme al siguiente programa:

Breve recorrido por las instalaciones de la asociación: - Sala de fisioterapia. - Gabinete de psicología. - Sala de juegos. - Gabinete de rehabilitación.

Durante el mismo se realizó:

- Homenaje a los profesionales de la sanidad. Pegado de manos con mensajes en el “Árbol de la vida”.
- Saludo y bienvenida de Dña. María Teresa González, presidenta de ASION.
- Intervención de Caroline, paciente (superviviente).
- Lectura de manifiesto a cargo de la niña de 14 años Lucía.
- Intervención de D. Enrique Ruiz Escudero, consejero de Sanidad de la Comunidad de Madrid.

Nieves Cuenca, Coordinadora de la FLL, estuvo presente como invitada apoyando el acto en nombre de esta fundación.

- **Obra de Teatro “El Baile de los ladrones”. Jean Anouilh. Grupo de Teatro Recuerdo. Salón de actos “Padre Coloma” del Colegio Nuestra Señora del Recuerdo (Jesuitas) Plaza del Duque de Pastrana, 5. Madrid. 18 de marzo.**



Mejorada la situación sanitaria por COVID regresó la actividad teatral solidaria de este maravilloso Grupo de Teatro, quienes realizaron esta representación a favor de varias entidades sin ánimo de lucro entre las que se encontró la Fundación Leucemia y Linfoma. Fue dirigida a todos los públicos

En el Hall de entrada se instaló stand de la F.L.L. con información del apoyo que presta a enfermos y familiares así como de la donación de sangre y de médula.

La FLL muestra su admiración y agradecimiento al Grupo de Teatro Recuerdo, reconoce su generosidad y solidaridad. También agradece a todas las personas que acudieron a ver la obra y colaboraron con su donativo y a los voluntarios que participaron en su organización.



- **Día Nacional del Trasplante. 30 de marzo.**

En el último miércoles de mes de marzo se celebra este día, al que la FLL se unió por web y RRSS y con mensajes directos a donantes y profesionales para:

- **AGRADECER Y RECONOCER A LOS DONANTES** de órganos, progenitores hematopoyéticos y tejidos, por decidir donar una parte de ellos para ayudar a otras personas a seguir viviendo.
- **AGRADECER A LOS PROFESIONALES** que están dedicados al trasplante para salvar vidas.



- **CONCIENCIAR DE LO QUE SUPONE LA DONACIÓN PARA SALVAR VIDAS ANIMANDO HACERSE DONANTE DE MÉDULA ÓSEA**, recordando que sin Donación no hay posibilidad de trasplante y que se puede salvar la vida de enfermos que están esperando encontrar un donante para seguir viviendo.

SALVA UNA VIDA. INFORMATE:

[www.ont.es](http://www.ont.es)

[www.comunidad.madrid/servicios/salud/donacion-medula-osea](http://www.comunidad.madrid/servicios/salud/donacion-medula-osea)

- ***Carrera por la Salud. Coslada. (Madrid). Plaza del Mar Egeo. Barrio del Puerto.*** 3 de abril



La Fundación Leucemia y Linfoma estuvo presente en este encuentro que fue organizado por la concejalía de Salud y Consumo del Ayuntamiento de esta localidad dentro de las actividades previstas en la Semana de la Salud de Coslada que tuvo lugar del 2 al 8 de abril.

Se celebró la mañana del domingo 3 de abril en la Plaza del Mar Egeo del Barrio del Puerto y la FLL participó con un stand ofreciendo información de la ayuda que la FLL presta a enfermos y familiares y se entregaron gratuitamente manuales de apoyo, así como material informativo del Centro de Transfusión de la

Comunidad de Madrid sobre cómo hacerse donante de médula

El objetivo de esta actividad municipal se dirigió a la promoción de la salud pública, para contribuir a mejorar la calidad de vida de los ciudadanos y el equilibrio social en la ciudad a través de programas de prevención y sensibilización en temas de salud.



- ***Día del Niño Hospitalizado. 13 de mayo.***

La FLL apoyó este día para rendir homenaje a todos los niños y adolescentes ingresados, a sus familias, a los voluntarios que los acompañan, a los profesionales del hospital que los curan y cuidan, así como a las entidades que trabajan para humanizar los espacios hospitalarios y hacer más agradable la estancia de los enfermos pediátricos.

También fue reivindicado el reconocimiento oficial del 13 de mayo como el Día Nacional del Niño Hospitalizado. Esta fecha es la elegida por ser el día en el que el Parlamento Europeo emitió en 1986 la resolución de la Carta de los Derechos del Niño Hospitalizado, para asentar y reforzar la idea de que el derecho a la mejor asistencia médica posible constituye un derecho fundamental también para los niños y adolescentes ingresados.



FLL colaboró con la Sociedad Española de Pediatría Social (SEPS) en la organización de los actos a realizar en toda España con motivo de este día y también se unió a los celebrados en el Hospital Universitario Niño Jesús de Madrid, actuación de payasos, lectura del Manifiesto en la entrada del Centro, etc.



Se celebró en más de 200 hospitales de toda España y se unieron más de 30 entidades sociales.

FLL abordó la noticia por su web y RRSS.

- ***Día Nacional del Donante de Órganos, Células y Tejidos. 1 de junio.***

La FLL se unió a la celebración de este día, que tiene lugar el primer miércoles del mes de junio, para homenajear a los donantes y sus familias, además de sensibilizar

a la sociedad en pro de la donación y animó a informarse e inscribirse en el REDMO como donante de células madre sanguíneas de la médula ósea.

Con los Hashtags #CompartoMiDon #DonarEsAmar #HazteDonantedeMédula, la FLL colaboró con la Oficina Regional de Coordinación de Trasplantes de la Comunidad de Madrid y con la ONT, realizando promoción de la donación de médula ósea. Realizó y divulgó por sus RRSS videos de testimonios de donantes, agradecimientos de trasplantados y de investigadores y médicos, haciendo ver así la importancia de esta donación para salvar vidas.

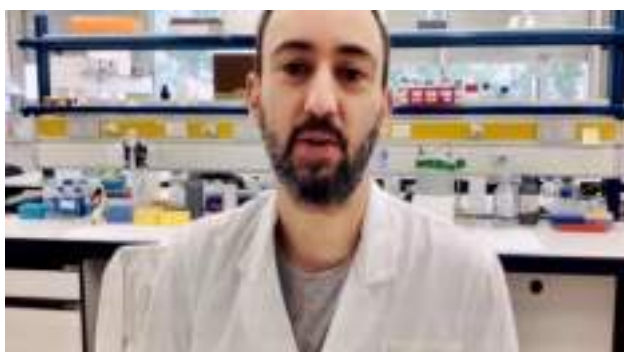
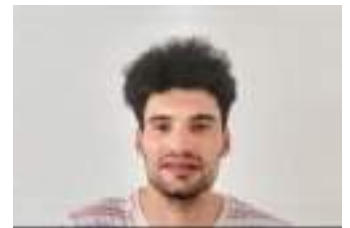



- **Obra de Teatro “Las Mujeres Sabias”. Moliere. Grupo de Teatro BocAbierta.** Salón de Actos del Hospital de La Princesa. 3 y 4 de junio.

El Grupo de teatro BocAbierta, compuesto por personal sanitario del Hospital de La Princesa de Madrid, representó esta obra encuadrada dentro de las actividades de Humanización y Apoyo emocional que se realizan en este centro hospitalario.

El objetivo de estas representaciones fue dirigido a humanizar la estancia hospitalaria de pacientes, cuidadores y familiares con procesos oncohematológicos, así como ayudar a mejorar el cansancio emocional del personal sanitario, liberar estrés y mejorar las relaciones entre compañeros/as que trabajan en este hospital.



**La FLL contribuyó a cubrir los gastos de montaje y de la dirección del grupo.**

- **Día Mundial del Superviviente de Cáncer 2022.** 5 de junio.

En este día la FLL reivindicó por sus RRSS y web la creación de Unidades Hospitalarias especializadas en Largos Supervivientes con Cáncer Hematológico y soluciones a la problemática que estas personas afrontan, tanto de posibles secuelas de salud como en el ámbito laboral, familiar, psicológico y social.

El reconocimiento del “derecho al olvido” y su aplicación de forma efectiva, es uno de los aspectos esenciales para evitar la estigmatización y desigualdad de estas personas.

La FLL realizó en el ejercicio 2022, junto a la Dirección General de Humanización y Atención al Paciente, un Curso de formación a médicos sobre “Seguimiento de largos Supervivientes de cáncer hematológico”



## #DÍAMUNDIALDELSUPERVIVIENTEDECÁNCER

- ***Día Nacional del Trasplantado.*** 6 de junio.

FLL apoyó por RRSS esta conmemoración, y participo en la organización de la misa de acción de gracias de trasplantados y agradecimiento a donantes y familiares, celebrada en la Iglesia de la Virgen de La Paloma, en la calle Toledo de Madrid.

En esta eucaristía participaron representantes de Fundaciones y Asociaciones de pacientes ligadas a los trasplantes.

La Virgen de La Paloma es la patrona de los Trasplantados y Donantes.



- **Día Mundial del Donante de Sangre. Dona sangre. Salva Vidas. Súmate al esfuerzo.** 14 de junio.

La Organización Mundial de la Salud (OMS) junto a otras Organizaciones Internacionales en el año 2004 decidió establecer el 14 de junio como Día Mundial del Donante de Sangre, agradeciendo y poniendo en valor las donaciones voluntarias y no remuneradas de Sangre (DVNR) realizadas en todo el mundo como medio para garantizar el abastecimiento de sangre y productos sanguíneos seguros.

En el año 2022 bajo el lema establecido internacionalmente «Donar sangre es un acto de solidaridad. Súmate al esfuerzo y salva vidas», la FLL se sumó a la celebración de esta fecha, animando a donar, agradeciendo a los donantes por compartir vida con quienes la necesitan, recordando que la sangre evita muertes, que es parte esencial en los tratamientos de los enfermos oncohematológicos y pidiendo dedicar un poco de tiempo para realizar esta donación y ayudar a otros a que puedan seguir viviendo.



FLL también divulgó por redes sociales los mensajes del Centro de Trasmisión y de la Sociedad Española de Hematología y Hemoterapia.

FLL apoyó la SEMANA DE LA DONACIÓN DE SANGRE en Madrid que tuvo lugar entre al 13 y el 19 de junio, animando por sus RRSS a acudir y donar.

#DiaMundialDelDonanteDeSangre #DonaSangre #SalvaVidas  
#SúmatealEsfuerzo

- **Campeonato de Bádminton Inclusivo Popular San Isidro 2022.** 11,18 y 25 de junio. Centro Deportivo municipal de Hortaleza. Madrid.



El Club de Bádminton Chamartín, organizador de este campeonato, colaboró con la Fundación Leucemia y Linfoma donando 1 € de la inscripción de cada jugador participante y cediendo, durante los dos días que tuvo lugar, un espacio en el Pabellón de juego para stand informativo de la FLL y de donación de médula.

El bádminton inclusivo es una forma de entender este deporte sin exclusiones, para incorporar a las personas que tienen la movilidad reducida o tienen alguna discapacidad, a los entrenamientos y a las competiciones con el resto de practicantes. Para ello se aplican criterios que facilitan la participación conjunta de los jugadores, con y sin discapacidad, en todas las actividades del bádminton.



Desde la admiración, la FLL agradece al Club Bádminton Chamartín su apoyo a sus fines fundacionales, así como su donación económica y les felicita por la magnífica labor inclusiva que realizan a

través de este bonito deporte.

#### ▪ **Semana Europea de la Leucemia, el Linfoma y el Mieloma** 13 al 19 de junio.

La FLL tuvo como objetivos en esta Semana:

- ✓ Mentalizar a la sociedad sobre estas patologías y sobre la **importancia de hacerse donante de médula ósea y de sangre** para salvar la vida de las personas afectadas de enfermedades oncohematológicas
- ✓ **Divulgar la existencia de la FLL** y el apoyo que presta a las personas afectadas de enfermedades oncohematológicas y sus familiares.
- ✓ **Obtener Fondos** para financiar la actividad fundacional de apoyo a personas afectadas y sus familias, formación de personal sanitario e investigación.
- ✓ **Obtener nuevos Socios del Club de Amigos** de la FLL, base muy importante para el desarrollo de la actividad fundacional.



El 16 y 17 de junio, la FLL estuvo presente con **stand informativo en el Mercado de Chamartín de Madrid, divulgando el apoyo que presta a enfermos y familiares así como haciendo promoción de la donación de médula.**

También se realizó **cuestación** entre las personas que acudieron a él.

A través de RRSS la FLL invitó acudir e informarse y/o colaborar económicamente para ayudar a financiar la actividad social y científica que realiza la FLL.

Participaron 12 voluntarios en distintos turnos de los dos días

A fin de facilitar las donaciones de las personas que querían colaborar, también se creó una **Hucha Solidaria Virtual**.



El agradecimiento de corazón al Mercado de Chamartín, a todas las personas que en el trabajan. Su solidaridad y apoyo lo sentimos en todo momento.



Esta actividad ha sido una de las desarrolladas por la FLL al amparo del Convenio de fecha 29 de septiembre de 2020 suscrito con la Comunidad de Madrid, a través de la Consejería de Sanidad y el Servicio Madrileño de Salud. #SemanaEuropeaLeucemiaLinfomaMieloma2022

- **Septiembre: Mes de Sensibilización del Cáncer Pediátrico 2022**

### **¡Enciende la Esperanza!**



Desde FUNDACIÓN LEUCEMIA Y LINFOMA nos unimos a esta campaña, con el lazo dorado como símbolo, promovida por Childhood Cancer International (CCI) y en España por la Federación Española de Padres de Niños con Cáncer, para contribuir a visibilizar esta enfermedad, sensibilizar sobre los retos que el cáncer pediátrico supone para los menores enfermos y sus familias, y sumarnos en el apoyo necesario para afrontarlos.

**#EnciendeLaEsperanza**  
**#GoldenSeptember**  
**#SupportKidsWithCancer**

### **#MESESENSIBILIZACIÓNDEL CÁNCER PEDIÁTRICO**

- ***Día Mundial del Mieloma. 5 de septiembre.***

El 5 de septiembre se celebra el Día Mundial del Mieloma Múltiple (MM). La FLL se sumó para sensibilizar y concienciar a la sociedad sobre la problemática de esta enfermedad y dar visibilidad a la misma a este cáncer de la sangre muchas veces desconocido, a pesar de que cada año en España se diagnostican más de 3.200 nuevos casos.

Es el tercer cáncer hematológico más común, aunque se considera una enfermedad rara. Representa el 1% de todos los cánceres y el 10% de los de la sangre. Es el responsable del 2% de la mortalidad asociada al cáncer.

La edad media al diagnóstico es de 66-77 años, pero el 37% de los pacientes tiene menos de 65 años.

En nuestro país alrededor de 25.000 personas la padecen.

Ya se habla de potencial curación en un 15-20% de pacientes. El diagnóstico precoz es muy importante para un mejor control de la enfermedad y sus consecuencias.

Hasta hace unos años era una enfermedad incurable pero ahora en muchos casos se puede cronificar y en algunos casos se llega a alcanzar respuesta completa duradera hablándose de “cura operacional.” Ello se debe a que los tratamientos del Mieloma han experimentado en los últimos años una auténtica revolución con nuevos fármacos

El MM se desarrolla por la proliferación desordenada de las células plasmáticas en la médula ósea que originan una proteína que puede dañar los huesos, el riñón y otros órganos.

Los síntomas principales son dolores óseos, anemia, cansancio, insuficiencia renal y tendencia a infecciones. Con un simple análisis de sangre y orina se puede sospechar un MM. Posteriormente hay que realizar más pruebas, como un aspirado medular, radiografías etc. para determinar la extensión de la enfermedad.

En la **nota de prensa** emitida con motivo de este día la FLL advirtió de los síntomas de esta enfermedad para que sean conocidos y se acuda al médico para conseguir una detección precoz, lo que se considera vital para un mejor control de la enfermedad.

Igualmente reivindicó que se facilite la accesibilidad a los nuevos tratamientos de forma equitativa a nivel nacional y resaltó la necesidad de prestar mayor apoyo a su investigación.

Recordó que la lucha contra esta patología requiere de la suma de todos los agentes implicados y de la sociedad en general señalando que la información y la concienciación sobre estas enfermedades no solo son importantes para conseguir diagnósticos precoces sino también para evitar estigmatizar a los pacientes, quienes sufren consecuencias psíquicas, físicas y limitativas.

Destacó la necesidad de una atención multidisciplinar e integral de los afectados y el apoyo a las familias.

La FLL también recordó que para la persona con Mieloma la información profesional veraz y personalizada es la única vía adecuada ya que existen distintas opciones de tratamientos y distintas líneas de investigación.

La FLL utilizó su **web y RRSS** para lanzar sus mensajes en este día.



**#MielomaMúltiple #DiaMundialMielomaMúltiple**

La Fundación Leucemia y Linfoma, desde su creación en el año 2000, colabora en la investigación de las enfermedades hematológicas y en la formación de personal sanitario para mejorar la atención de estos afectados y la divulgación de los últimos tratamientos. Asimismo, presta ayuda socio-económica, información y apoyo psicológico a estos pacientes y a sus familiares.

▪ **Día Mundial del Linfoma. 15 de septiembre**



Según datos de LYMPHOMA COALITION ([www.lymphomacoalition.org](http://www.lymphomacoalition.org)), más de 1.000.000 de personas padecen este tipo de cáncer que se origina en el tejido linfático, diagnosticándose unos 1.000 casos al día.

En España se producen más de 10.000 casos nuevos al año.

La Fundación Leucemia y Linfoma, con motivo de esta fecha, resaltó la importancia de conocer los **síntomas** y acudir al médico para una detección precoz de estas patologías tan desconocidas para la Población en general y emitió **Nota de Prensa** en la que se resaltó lo siguiente:



- *Los grandes avances biológicos y clínicos experimentados en la última década han contribuido esencialmente al pronóstico de estas enfermedades.*
- *Las nuevas estrategias de inmunoterapia CART son ya una realidad en varios tipos de linfomas con resultados muy eficaces y permitiendo el rescate cuando fallan las estrategias convencionales.*
- *Las Sociedades Científicas y las Fundaciones de Investigación y de Apoyo a los Pacientes son imprescindibles en estas enfermedades.*
- *El conocimiento de los signos y síntomas para una detección temprana de la enfermedad son claves para mejorar el pronóstico*
- *Los afectados requieren de una atención integral y multidisciplinar en equipos clínicos con experiencia.*



- *La investigación es clave para seguir avanzando contra estas patologías.*

FLL hizo campaña informativa a través de sus **RRSS con varios videos de profesionales sanitarios y de paciente:**

## #DiaMundialdel Linfoma

El Dr. Alegre Amor, presidente de la FLL y jefe del servicio del Hospital Universitario de La Princesa de Madrid puso énfasis en la importancia de las Asociaciones y Fundaciones que apoyan a los pacientes y familiares, así como de la investigación para mejorar los diagnósticos y los tratamientos, y agradeció el apoyo de todas las personas que colaboran con estas entidades.



Las hematólogas Dra. Cannata Ortiz y Dra. García Noblejas, de la Unidad de Linfoma del Hospital Universitario de la Princesa de Madrid, nos recordaron la importancia del diagnóstico precoz y del abordaje multidisciplinar del paciente, y enviaron un mensaje de esperanza para

las personas afectadas al mejorar el pronóstico gracias al desarrollo de nuevos tratamientos.

Helena Campuzano compartió su experiencia con el linfoma Hodking, resaltó la importancia de ir al médico sin dilación si padeces los síntomas y anima a afectados a buscar apoyo, agradeciendo a la fundación leucemia y linfoma que le hubiese acompañado durante todo el proceso.



Institucionalmente, Nieves Cuenca coordinadora general de la FLL, acudió al “Acto de Homenaje al Día Mundial del Linfoma, 3 años de CAR-T en España”, que se celebró en el Palacio del Senado el mismo 15 de septiembre.



- **Día Mundial del Donante de Médula Ósea 2022.** 17 de septiembre.



Día Mundial del Donante de Médula Ósea  
17 septiembre

La Fundación Leucemia y Linfoma apoyó esta fecha iniciativa de World Marrow Donors Association (WMDA), que se celebra el tercer sábado del mes de septiembre, para:

- **Agradecer a todas las personas donantes de células madre sanguíneas** (donantes de médula), tanto familiares como personas no emparentadas, **y a todas aquellas inscritas en los Registros** como potenciales donantes.
- **Recordar y Concienciar** a la Sociedad sobre la necesidad de esta Donación, por la importancia que ello tiene para la curación de enfermos afectados de leucemia, linfoma y mieloma u otras enfermedades.
- **Conseguir nuevos donantes** comprometidos para que todos los pacientes que lo necesiten encuentren. Solo el 30% de ellos disponen de donante familiar y los que no tienen deben acudir a buscarlo en los Registros.





Bajo el lema **“SOMOS COMPATIBLES CON LA VIDA. DONA MÉDULA”** se celebró este Día en el **Centro de Transfusión de la Comunidad de Madrid**, que fue clausurado por el consejero de Sanidad, Enrique Ruiz Escudero.

En su organización colaboró Nieves Cuenca, Coordinadora de la FLL.

También asistió como invitado el patrono de la FLL, José María García-Atance.



**#SOMOSEQUIPOMÉDULA**

A través de web y **RRSS**, la FLL animó hacerse donante resaltando que “la pieza clave para salvar una vida puede estar en ti” y que “hay enfermos esperando”. Divulgó los requisitos para poderse hacer Donante de Células Madre Sanguíneas (Donante de Médula) y animo a inscribirse en el Registro de Donantes, compartiendo los enlaces de información de la ONT y del **Centro de Transfusión de la Comunidad de Madrid**. (<http://medulaosea.ont.es/informacion/> <https://www.comunidad.madrid/donarmedula>) así como el contacto de información telefónica y un correo al que dirigirse: [donarmedula@salud.madrid.org](mailto:donarmedula@salud.madrid.org)

**#DÍAMUNDIALDELDONANTEDEMÉDULAÓSEA#WMDD2022**

**#GRACIASDONANTE #THANKYOU DONOR**

**#HAZTEDONANTE**

En sus RRSS la FLL divulgó videos de testimonios de pacientes y de sanitarios en favor de la donación y de agradecimiento a los donantes por unirse a salvar vidas.

Jimena nos contó como gracias a un donante, aún tiene la vida para seguir cumpliendo sueños



Pilar Herreros, responsable de Atención al paciente del Hospital Universitario Niño Jesús de Madrid y Supervisora de enfermería durante 16 años en el Servicio de Oncohematología y trasplante de médula del Hospital Universitario Niño Jesús de Madrid, agradeció a los donantes que han dado una segunda oportunidad a los pacientes e invitó a inscribirse en el REDMO.





Nora como madre, empatizó con la causa desde la consciencia de la necesidad de los niños y niñas que se encuentran esperando trasplante y pidió que las personas que cumplan los requisitos se hagan donantes.

El Dr. Javier López, jefe del Servicio de Hematología y Hemoterapia y Unidad de Trasplante TPH del Hospital Universitario Ramón y Cajal de Madrid y el Dr. Joaquín Martínez, jefe del Servicio de Hematología y Hemoterapia y Unidad de Trasplante TPH, animaron a inscribirse como donantes a las personas que cumplan con los requisitos para ello, señalando que donar médula es un proceso sencillo, seguro y rápido. Agradecieron a los donantes ya que sin ellos no podrían seguir recuperando la salud de muchos de sus pacientes.



**Hazte donante. Es fácil y seguro. Infórmate.**

**¡Hay Enfermos Esperándote!**

Esta actividad ha sido una de las desarrolladas en el año 2022 por la FLL al amparo del Convenio de fecha 29 de septiembre de 2020 (BOCM 10 de octubre) suscrito entre esta Comunidad Autónoma de Madrid, a través de la Consejería de Sanidad, el Servicio Madrileño de Salud y la Fundación Leucemia y Linfoma.

- ***Día Mundial de la Investigación contra el Cáncer. 24 de septiembre.***



La FLL con motivo de este día puso de relieve, una vez más, la importancia esencial de la Investigación para mejorar la prevención, la detección temprana y conseguir diagnósticos precisos y tratamientos eficaces, con el objetivo de aumentar la supervivencia en cáncer, solicitando una mayor inversión en ayudas a la Investigación.

**#DíaMundialdeInvestigacióncontraelCáncer  
#WorldCancerResearchDay**

- ***Día Europeo de Fundaciones y Donantes. 1 de octubre.***



Esta celebración promovida por DAFNE (Donors and Foundation networks in Europe) se celebra en 12 países y en España es impulsada por la Asociación Española de Fundaciones, a la que pertenece la FLL. Es **una iniciativa**

**para mostrar el papel del sector filantrópico europeo y que tiene como objetivo aumentar la conciencia pública sobre el valor de la filantropía, fomentar las donaciones y las acciones cívicas y rendir homenaje a todos los donantes** que vienen apoyando de forma filantrópica la labor de las fundaciones y entidades sin ánimo de lucro.

El tema de la campaña en esta ocasión fue **Solidaridad, Unidad, Impacto**, teniendo como objetivo arrojar luz sobre el poder de la solidaridad y la unidad dentro de nuestro sector y su potencial para abordar los numerosos desafíos que enfrentan Europa y el mundo. La Fundación Leucemia y Linfoma expresa muy especialmente su agradecimiento a todas aquellas entidades jurídicas, personas y miembros del Club de Amigos que, con su ayuda solidaria, vienen ayudando a hacer realidad el desarrollo de su actividad fundacional, científica y social, en beneficio de las personas afectadas de leucemia, linfoma y mieloma y otras enfermedades afines.



**¡GRACIAS DE CORAZÓN DONANTES, PATROCINADORES Y COLABORADORES!**

**#October1Europe**

### 2.3.3. Eventos de la FLL

- **Acto Benéfico FLL: Presentación de la Beca de Investigación “Marcos Fernández” y de los Premios Fundación Leucemia y Linfoma 2022. Hotel NH Collection Madrid Eurobuilding. Padre Damián, 23.** Madrid.19 de octubre.

La FLL en esta ocasión celebró su Acto Benéfico Anual en el Hotel NH Collection Eurobuilding de Madrid asistiendo más de 220 personas de todos los ámbitos sanitarios y sociales incluyendo pacientes y sus familiares.



Doña Nieves Cuenca fue la encargada de dar la bienvenida en nombre de la Fundación Leucemia y Linfoma agradeciendo la presencia, el cariño y el apoyo de todos y deseando que fuese un día especial y que reinase la magia como en todos los actos de esta entidad.

Señaló que durante el acto se apoyaría la investigación, se agradecería y reconocería a los premiados. Destacó la importancia de la unión de todos para mejorar la atención y calidad de vida de las personas afectadas de enfermedades oncohematológicas y sus familias.



Dirigió el acto junto con Doña Sonia Segura, directora y editora de la revista Diplomática. Ambas agradecieron la asistencia, felicitando al ganador de la beca y a los premiados con las distinciones anuales.

El Dr. Don Adrián Alegre Amor, presidente de la FLL, mostró su satisfacción por el reencuentro, ya sin restricciones COVID, destacando como este año la beca de la FLL había podido tener continuidad gracias a la generosidad de la familia Almajano Salvo, quienes, en memoria de su fallecida hija Asun Almajano, decidieron ayudar económicamente a la FLL para hacer viable esta beca.



Informó del alto nivel de los proyectos presentados siendo el ganador el titulado “Desarrollo de una Terapia CAR-T Específica para una Enfermedad Rara: Leucemia Mielomonocítica Juvenil (LMMJ)” ,presentado por el Dr. Jordi Minguillon y que se encuentra ya realizándose en el Instituto de Genética Médica y Molecular INGEMM integrado en el Instituto de Investigación Sanitaria del Hospital Universitario La Paz de Madrid, en el Grupo coordinado por el Dr. Antonio Pérez Martínez, jefe de Servicio de Hemato-Oncología pediátrica con gran experiencia en el desarrollo de estas terapias para tratamientos de leucemias infantiles. Felicitó al director del proyecto y al investigador. Ambos presentes en el acto. Señaló que el proyecto es muy oportuno al suponer las células CART una gran esperanza para los pacientes hematológicos.

El Dr. Alegre hizo referencia a las dos últimas ediciones de la Beca FLL de Investigación en las que de forma extraordinaria fueron dedicadas a apoyar el estudio del impacto de la pandemia COVID19 en pacientes oncohematológicos en los hospitales públicos y privados de la comunidad de Madrid por su mayor vulnerabilidad. Se han incluido en un registro de la Asociación de Hematología de Madrid (AMHH) casi 3.000 pacientes en más de 25 hospitales y sus resultados se han publicado en revistas de alto impacto. A destacar la reducción de la morbimortalidad por un mejor tratamiento y prevención, aunque sigue siendo elevada en estos pacientes.

El Dr. Alegre señaló su satisfacción por la actividad realizada desde que se constituyó la FLL tanto en el ámbito social como científico y estar llegando cada vez a más pacientes y familiares. Dio las gracias a todos los que vienen apoyando diciendo que sin ellos no hubiese sido posible



A continuación, la presidenta de la fundación MAAS, Doña. Maria Asunción Salvo Tambo, explicó los motivos y orígenes de esta fundación cuya principal actividad es acoger a las personas sin hogar con enfermedades oncohematológicas y también apoyan la labor de investigación y dedican parte de su actividad a mitigar las consecuencias del cáncer. Destacó la labor de la FLL haciendo mención especial a la implicación con los pacientes durante muchos años por parte del Dr. Jose María Fernández-Rañada de la Gándara, actual presidente de honor de la FLL y presidente del Comité Científico.



Posteriormente el Dr. Jordi Minguillón explicó su estudio centrado en una leucemia que afecta a gente joven y cursa con aumento de monocitos en sangre y médula ósea aparte de otros precursores hematopoyéticos en sangre y con

hepatoesplenomegalia. Una incidencia muy baja, y aparece en edad temprana. Actualmente el tratamiento es el trasplante de precursores hematopoyéticos y tiene una supervivencia muy baja. A lo largo de 10 años por debajo del 40%. Explicó en qué consistía la terapia celular estudiada cuyo objetivo es identificar dianas en este tipo raro de leucemia y desarrollar un CART que destruyan las células cancerígenas.



La entrega de los Premios FLL 2022 tuvo lugar en este orden:

En primer lugar, a **LACTEAS GARCÍA BAQUERO, S.A.** Su consejero delegado, Don Miguel Ángel García Baquero y su presidenta Doña María del Mar García Baquero recibieron la escultura de la FLL de manos del consejero de Sanidad y del presidente de la FLL. A continuación, Don Miguel Ángel García Baquero, dirigió unas palabras a los asistentes comenzando agradeciendo el premio, el orgullo y el honor que sentían por haber podido aportar su apoyo económico dentro de los principios de su responsabilidad social empresarial. Señaló que será un placer seguir con todo cariño acompañando y ayudando a la FLL





Siguió la entrega de los Premios a **DOÑA FELICITAS GARCÍA FERNANDEZ Y DOÑA MARISA BORJA VEGA**, como voluntarias ejemplares por su ayuda constante y eficaz. Entregaron los premios Dr. Don Antonio Zapatero y el Dr. Don Adrián Alegre Amor. Don José María García-Atance recogió el premio de Doña Marisa Borja Vega, leyendo unas palabras en su nombre. Ambas tuvieron palabras emotivas de agradecimiento al patronato de la FLL y de recuerdos de su trayectoria de voluntariado junto a la Fundación.

A continuación la entrega del Premio FLL fue a la **CONSEJERÍA DE SANIDAD DE LA COMUNIDAD DE MADRID** “en reconocimiento al esencial, complejo y continuado trabajo realizado durante la pandemia por COVID19 buscando y aplicando los protocolos y medidas sanitarias eficaces en cada situación y momento y en particular por ofrecer una protección especial a los enfermos oncohematológicos que se encuentran entre los más vulnerables por su inmunodepresión precisando la máxima protección durante la pandemia”.



Entregaron los premios Don Adrián Alegre y Doña Nieves Cuenca, recibéndolo el consejero de Sanidad de la CAM Don Enrique Ruiz Escudero y Don Antonio Zapatero Ex-Viceconsejero de Sanidad de Asistencia Sanitaria, Plan Covid19 y Salud Pública y responsable de Sanidad del Partido Popular-.



Habló en nombre de la Consejería Don Antonio Zapatero, quien agradeció y felicitó al resto de los premiados. Recordó la apertura del Hospital Zental para aliviar a los hospitales de la comunidad y la lucha para proteger la salud de los madrileños ante una situación sanitaria sin evidencia científica para manejar la enfermedad. La escasez de PCR y reactivos de test

de antígenos, las aguas residuales y como decidieron poner los test de antígenos para detectar la enfermedad entre los sintomáticos y asintomáticos para parar la enfermedad.



Clausuró el acto Don Enrique Ruiz Escudero, que agradeció la invitación, destacando las acciones de la Fundación Leucemia y Linfoma que contribuyen a mejorar la atención y calidad de vida de los pacientes oncohematológicos. Destacó el prestigio y reputación de esta pues “ya han sido 22 años de recorrido ocupados en mejorar la calidad de vida y la atención integral de personas afectadas por las enfermedades y sus familias”. Felicitó a los demás premiados por apostar por el bienestar de cientos

de personas. Destacó lo especial de esta edición en la que a nivel personal siente mayor alegría al haber sido galardonada la comunidad de Madrid. Resaltó la labor del Dr. Don Antonio Zapatero al frente de la viceconsejería Covid19 por su gestión sanitaria frente al virus en la comunidad de Madrid, convirtiéndose el modelo aplicado en un referente nacional e internacional y que nos ha permitido conjugar salud y economía durante la pandemia y permitir la asistencia sanitaria a los pacientes, como el caso de los oncohematológicos especialmente vulnerables. Felicitó también al Investigador Dr. Minguillón por la beca que había recibido su proyecto en este ámbito y que sin duda aportará nuevos progresos en la atención al paciente.

Tras la foto de familia, se dio paso a la cena-coctel, reinando siempre un ambiente relajado de fraternidad y solidaridad.



En la organización de este evento se contó con la ayuda de 14 voluntario.



Fue amenizado con música de saxo.



Muchas Gracias a los asistentes y a los que apoyaron a la F.L.L con sus donativos, así como a las siguientes entidades y personas por sus estupendos regalos:

aristocrazy



ASTORIA RIVER

BLL BLUNDELL

LESTER

BC & CONTRACT

em( )tion artgallery

enyes



Flore Flor



LOEWE



maKari

NAPPAI Culinary Experience

MARCOS LUENGO

MIRTO



NH COLLECTION MADRID • EUROBUILDING

MARQUÉS DE MURRIETA ESTATES & WINES

NIGUN

PARENZO

RoomMate HOTELS

Col-Hom



WOMAN

WEARITBE

ZOLEAM

¡Gracias a todos!

## **XIII Torneo de Baloncesto Fundación Leucemia y Linfoma. Cadete de primer año femenino y masculino. Pabellón Polideportivo Canal de Isabel II de Madrid. 25, 26 Y 27 de noviembre de 2022.**



En esta edición desaparecieron las mascarillas y la normalidad regresó. Pudimos disfrutar sin limitaciones de este Torneo solidario buscando un año más los siguientes objetivos:

- Concienciar a la sociedad de la necesidad de adoptar un papel activo frente a la Leucemia, el Linfoma y el Mieloma mediante la Donación de Médula Ósea.
- Ayudar a divulgar la existencia de la Fundación Leucemia y Linfoma y el apoyo que realiza a los enfermos y a sus familias.
- Conseguir fondos para la financiación de su actividad fundacional.
- Promocionar el deporte como hábito de vida saludable.

Siguiendo la tradición, se celebró el último fin de semana del mes de noviembre y contó con la imprescindible e impecable organización técnico-deportiva de la Federación de Baloncesto de Madrid, fieles colaboradores de FLL desde que se comenzó a disputar.

Esencial fue la colaboración del Centro de Transfusión de la CM en la campaña de Donación de médula que se realizó con motivo de este Torneo tanto a equipos participantes como a seguidores en campo y a través de RRSS. ONT también se unió a la causa. La campaña Compatible con la vida de la primera entidad y la de un Match x una Vida de la ONT fueron la base para la promoción que se hizo de esta donación que salva vidas.

La Dirección General de Juventud y Deportes de la Comunidad de Madrid cedió para esta causa solidaria el lugar donde se jugó: el Pabellón Polideportivo Canal de Isabel II (Avda. de Filipinas, 54 de Madrid).

Por segundo año hubo presencia tanto de equipos masculinos como femeninos. Los diez equipos participantes fueron: seis masculinos (Real Madrid, Valencia Basket, Cajasieta Canarias, Real Canoe, Fundal Alcobendas y la selección infantil de Madrid) y cuatro femeninos (Movistar Estudiantes, Real Canoe, Femenino Alcorcón y la selección madrileña).

Este Torneo se presentó el viernes 18 de noviembre en un acto que reforzó su carácter solidario.



Se unieron a esta presentación miembros del Patronato de la FLL, representantes de los clubs madrileños participantes, representantes de la Consejería de Sanidad de la CM, de la ONT, FBM, entidades patrocinadoras y colaboradoras además de medios de comunicación.

Como es tradición, la sede de Asefa Seguros acogió el banderazo de salida del #TorneoFLL. El director técnico de Asefa, **Daniel Agut**, destacó que **"son ya trece años de este torneo, en el que el deporte y la solidaridad se dan la mano. A través de él, promocionamos un deporte extraordinario, como es el baloncesto, y concienciamos a la sociedad sobre la importancia de enfermedades como la leucemia o el linfoma. Desde Asefa, nos enorgullecemos de apoyar este torneo solidario"**..

El presidente de la Federación de Baloncesto de Madrid, **Santos Moraga**, repasó la historia de un torneo por el que han pasado estrellas como Domantas Sabonis (primer MVP y jugador de los Sacramento Kings), Luka Doncic (líder de los Dallas Mavericks) o el campeón de Europa Usman Garuba, jugador de los Houston Rockets. Sin olvidar a Dino Radoncic, Carlos Alocén, Xabi López-Arostegui, Héctor Alderete... **"Este año también tenemos figuras emergentes. Haced correr la voz..."**, avisó el presidente de la FBM, quien, además de la



vertiente deportiva, destacó la social. Durante el fin de semana todos los participantes reciben charlas informativas sobre el procedimiento de donación de médula. **"El año pasado estuvo el consejero Ruiz Escudero y los chicos y las chicas [desde 2021, el torneo también es femenino] salieron encantados. Esas charlas les calan, les llegan..."**, resaltó.

**Luisa Barea**, directora gerente del Centro de Transfusión de la Comunidad de Madrid, abordó uno de los grandes objetivos del torneo: informar sobre el procedimiento de la donación de médula. **"Este torneo es una oportunidad muy grande de transmitir valores, y el más importante es el de la solidaridad, informando y concienciando a los chavales jóvenes sobre lo importante que es la donación de médula"**. El torneo forma parte del #EquipoMédula, apuntando directamente a los jóvenes. **"Tengo la satisfacción de decir que tenemos una altísima proporción de donantes jóvenes, tanto de sangre como de médula, y eso refleja la gran labor de nuestro equipo"**, afirmó Luisa Barea. En Madrid, hay casi 60.000 donantes de médula inscritos en los registros, cinco veces más que en 2012, con una media de edad de 30 años. Unos datos excelentes, que aún se pueden mejorar: **"Hay más mujeres donantes, pero nos suelen pedir más médula de varón"**.

Por último, **Nieves Cuenca**, coordinadora general de la Fundación Leucemia y Linfoma, agradeció la ayuda de colaboradores (FBM, Centro de Transfusión, ONT, Asefa Seguros, Guy Carpenter & Cia, S.A, Fundación Aon España, Lácteas García Baquero, S.A, Muñoz Arribas Abogados, SLP, Cyan, S.A, ICO, Basket Cantera TV y Speakerman ...), clubs participantes y voluntariado en una cita **"que tiene algo especial, una ilusión especial... Formamos parte de una gran familia"**. Nieves Cuenca repasó la actividad de la Fundación Leucemia y Linfoma tanto en el apoyo a los pacientes y sus familiares, como en formación e investigación, con especial atención a la donación de médula. **"Cuando empezamos a ver cómo podíamos colaborar desde la FLL -recordó- nos dimos cuenta de la importancia que tenía garantizar el futuro de los registros, formar a los más jóvenes, y así se planteó un torneo de cantera. Este año 150 jugadores y jugadoras van a recibir información sobre la donación de médula. Estamos sembrando el futuro"**.

Durante el acto se proyectaron video institucional de la FLL con resumen de la actividad fundacional que realiza, video informativo de la campaña de promoción de donación de médula ósea del Centro de Transfusión de la CM "Compatible con la vida", video de la ONT "Un Match x una Vida"





y también video realizado por prensa de la FBM en el que se repasó la historia del torneo con imágenes de jugadores que han pasado por él como Luka Doncic, Domantas Sabonis, Usman Garuba, Carlos Alocén, Dino Radoncic o Sergi Martínez y se animo a acudir a presenciar el XIII Torneo FLL e informarse sobre como hacerse donante de médula.

**Organiza**  
F.L.L. FUNDACIÓN LEUCEMIA Y LINFOMA

**Colabora**  
FBM FUNDACIÓN BALONCESTO MADRID  
IberCaja

**XIII TORNEO BALONCESTO**

**FUNDACIÓN LEUCEMIA Y LINFOMA**  
1º ANO CADETE FEMENINO Y MASCULINO

**¡PREMIOS Y REGALOS!**  
por asistencia y donación

**DONA MÉDULA DA VIDA**

**Viernes 25 de noviembre**  
19:30 h. Pista ODO4 NC (BIBAL) - Pista MADRID CP (BIBAL)  
19:30 h. Pista ODO4 NC (BIBAL) - Pista MADRID CP (BIBAL)

**Sábado 26 de noviembre**  
10:30 h. Pista ODO4 NC (BIBAL) - Pista MADRID CP (BIBAL)  
11:30 h. Pista ODO4 NC (BIBAL) - Pista MADRID CP (BIBAL)  
12:30 h. Pista ODO4 NC (BIBAL) - Pista MADRID CP (BIBAL)  
13:30 h. Pista ODO4 NC (BIBAL) - Pista MADRID CP (BIBAL)

**Domingo 27 de noviembre**  
10:30 h. Pista ODO4 NC (BIBAL) - Pista MADRID CP (BIBAL)  
12:30 h. Pista ODO4 NC (BIBAL) - Pista MADRID CP (BIBAL)

**Pabellón Polideportivo Canal de Isabel II**  
Arda, de Filipinas, 54 - 28003 Madrid  
Acceso gratuito.  
Aforo limitado, Medidas Anti Covid.  
Metro: Canal y Niza Reyes - Bici 3, 42, 45, 145, 282

Con la colaboración de:  
GuyCarpenter, asefa, iio

Proveedores:  
AON, Asefa, GuyCarpenter

Con el patrocinio de:  
MAYOL ARBAS

Patrocinador:  
AON España

**¡UNITE AL REGO-POMÉDULA, HAZTE DONANTE!**  
Iniciado en febrero 2003 dentro del torneo  
Ayuda a la Fundación por tu Donación  
Carretera con. Cta: ES25 0049 4775 71 2110017434  
www.fundacionleucemia.org

**F.L.L.**

Conforme estaba programado comenzó a jugarse la tarde del viernes 25 de noviembre y finalizó el domingo 27 al mediodía con el acto de entrega de Trofeos.



Durante los días del Torneo se divulgaron los videos informativos de la ONT y el Centro de Transfusión de la CM, se repartió información en el pabellón y por los Speakers que fueron dirigiendo el desarrollo del campeonato se emitieron mensajes animando a informarse y hacerse donante.



A los 150 integrantes de los equipos participantes se impartieron, por responsables del Centro de Transfusión y apoyados por



Nieves Cuenca, trasplantada y coordinadora de la FLL, **charlas de concienciación** sobre la necesidad de hacerse donante de médula, se les dio conceptos básicos sobre esta donación y sobre los requisitos para ser donantes y el procedimiento que pueden seguir, a partir de cumplir su mayoría de edad, para inscribirse en el Registro de Donantes.



Entre los partidos se celebraron tres Rifas benéficas, a favor de la FLL de magníficos regalos donados por particulares, por los Clubs participantes, por la FBM y prestigiosas firmas.



El gabinete de prensa de la Federación de Baloncesto de Madrid realizó una pormenorizada y puntual información del Torneo a través de su web [www.fbm.es](http://www.fbm.es) y de su cuenta de Twitter @FBMadrid donde se reflejaron los resultados al finalizar los partidos y cada cuarto de los mismos, así como las imágenes de lo que iba ocurriendo. Desde la web de la F.L.L., [www.leucemiyainfoma.com](http://www.leucemiyainfoma.com), también se proporcionó información, y a través de sus RRSS. El Torneo fue anunciado en prensa escrita (AS y Marca) y tuvo una amplia repercusión en otros medios digitales y redes sociales. Se siguió con el Hashtag #TorneoFLL

También se realizaron posters y octavillas informativas de esta edición que facilitaron la divulgación de la información de este Torneo.

Los partidos de este Campeonato fueron retransmitidos por Basketcantera.tv e incluidos en su cuenta de YouTube para poder visionarlos en cualquier momento.



Gracias a los solidarios y eficaces voluntarios del ICO y de la FLL se desarrolló con éxito este Torneo.

El Torneo y sus fines contó también por RRSS con mensajes de apoyo de otros grandes del baloncesto como: Sergio Scariolo, Felipe Reyes, Usman Garuba, Blanca Ares, Santiago Yusta, Adams Sola, Pancho Jasen y Héctor Alderete.

## RESUMEN DEPORTIVO

### Real Madrid y Movistar Estudiantes repitieron título en el XIII Torneo FLL

En la final masculina, los blancos pudieron con el Cajasierte Canarias en la prórroga (78-80); en la femenina, el Estu venció a la selección infantil de Madrid por 83-80.

Buen baloncesto de cantera, emoción y solidaridad. El XIII Torneo Fundación Leucemia y Linfoma tuvo de todo. El Real Madrid, en la competición masculina, y el Movistar Estudiantes, en la femenina, repitieron los títulos de 2021 al imponerse en dos apasionantes finales.



El Real Madrid prolongó su dominio en el Torneo FLL. Los blancos han conquistado diez de las doce ediciones en pista (la de 2020, en plena pandemia, fue en formato e-sports), aunque esta vez le costó más que nunca. A 42 segundos para el final, perdía con el Cajasierte Canarias por 65-62, pero los cadetes del Real Madrid consiguieron forzar la prórroga, en la que se impusieron por 78-80. El pívot congoleño del Cajasierte Canarias Babel Lipasi Yitu fue el MVP de la final con un sensacional 50 de valoración tras anotar 32 puntos y capturar 27 rebotes. En el Madrid destacaron Marcos Zurita (18 de valoración) y Manuel García (16)

El duelo por el bronce se lo llevó el Valencia Basket, que superó al Real Canoe por 49-96. También participaron en el torneo masculino el Fundal Alcobendas y la selección infantil de Madrid, que se preparó así para el Campeonato de España.

Precisamente, la selección infantil rozó la sorpresa en el cuadro femenino. Pese a ser más jóvenes que sus rivales, las jugadoras dirigidas por Carlos Arjonilla pudieron con el Real Canoe en semifinales (59-62) y marcharon por delante en el marcador durante gran parte de la final contra el Movistar Estudiantes, que solo en los últimos instantes consiguió escaparse hasta el definitivo 83-80. Las colegiales, que habían superado en semifinales al Femenino Alcorcón, repitieron así título, ya que también se proclamaron campeonas en 2021, cuando el Torneo FLL se abrió a los equipos femeninos. El gran trabajo de la selección femenina se reconoció con el premio a la MVP para Worthy Odion Lords, que en la final marcó 25 de valoración. Las jugadoras más destacadas del Estudiantes fueron Ada Toribio (19 de valoración) y Adriana Díaz (15).

## TROFEOS TORNEO MASCULINO

Entregaron los trofeos:

**Enrique Ruiz Escudero**, consejero de Sanidad de la Comunidad de Madrid

**Santos Moraga**, presidente de la Federación de Baloncesto de Madrid

**Adrián Alegre**, presidente de la Fundación Leucemia y Linfoma

**Nieves Cuenca**, coordinadora general de la Fundación Leucemia y Linfoma

**María Luisa Barea**, directora gerente del Centro de Transfusión de la Comunidad de Madrid

**Daniel Agut Verburg**, Director Técnico de Asefa Seguros y **Cristina Ramos**, directora de Marketing de Asefa Seguros

**Campeón: Real Madrid**



Subcampeón: Cajasiete Canarias



Tercer clasificado: Valencia Basket



### MVP de la final: Babel Lipasi Yitu (Cajasiete Canarias)



### TROFEOS TORNEO FEMENINO

Entregaron los trofeos:

**Enrique Ruiz Escudero**, consejero de Sanidad de la Comunidad de Madrid

**Santos Moraga**, presidente de la Federación de Baloncesto de Madrid

**Joaquín Martín**, Managing director de Guy Carpenter y Cia S.A.

**Teresa González**, de Lácteas García Baquero S.A.

**Ricardo Echeita**, subdirector general de Instalaciones Deportivas de la Comunidad de Madrid

**Pedro Tomey**, director de la Fundación Aon España

### Campeón: Movistar Estudiantes







Subcampeón: Selección infantil de Madrid



## MVP de la final: Worthy Odion Lords (Selección infantil de Madrid)



La Fundación Leucemia y Linfoma agradece a la Federación de Baloncesto de Madrid, a las entidades colaboradoras Asefa Seguros, S.A, Guy Carpenter & Cia, S.A. e ICO, a las patrocinadoras, Fundación Aon España, Lácteos García Baquero, S.A, y Muñoz Arribas Abogados, SLP, a los proveedores CYAN, S.A, BasketcanetraTV y speakman, a los voluntarios de ICO y de la FLL, a la Consejería de Sanidad, Centro de Transfusión, y viceconsejería de deportes de la Comunidad de Madrid, clubs deportivos jugadores y afición, todo el apoyo recibido ya que gracias a todos ellos se han conseguido con éxito los objetivos solidarios de este Torneo.





¡SOMOS EQUIPO MÉDULA!

#COMPATIBLES CON LA VIDA

#UNMATCH X UNA VIDA

#TORNEO FLL

Toda la Información de esta decimotercera edición se encuentra volcada en la web y RRSS de FLL y en la web de la FBM y en basquetcantera tv.

La Galería de Fotos de este campeonato se puede consultar en el siguiente enlace de la FBM : <https://www.flickr.com/photos/fbmadrid/albums/72177720303980907> y los resultados más detallados en : <https://www.fbm.es/noticia-96-10745/torneo-fll-el-madrid-nunca-deja-de-crear>

Se agradece a la FBM y a la fotógrafa Rocio Benítez la imprescindible colaboración y cesión del material informativo y material gráfico utilizado en este Dossier Informativo.

Esta actividad ha sido una de las desarrolladas por la FLL al amparo del Convenio de fecha 29 de septiembre de 2020 suscrito con la Comunidad de Madrid, a través de la Consejería de Sanidad y el Servicio Madrileño de Salud.

### 3.- Premios y reconocimientos.

#### 3.1.-Premio de la Fundación de Tecnología y Salud a la Fundación Leucemia y Linfoma como Mejor Organización de Apoyo al Paciente 2022. Círculo de Bellas Artes. Madrid. 22 de noviembre.

El Dr. Alegre Amor, presidente de FLL y su coordinadora general Nieves Cuenca, recogieron este premio de manos de Silvia Calzón, secretaria de Estado de Sanidad, rodeados de personas admirables por su buen hacer en el ámbito de la salud, en un acto entrañable y con una excelente organización que se celebró en la sala de columnas del Círculo de Bellas Artes de Madrid.



Estos galardones reconocen la contribución de personalidades, instituciones, asociaciones de pacientes y compañías emprendedoras al sistema sanitario y la salud de la población, al tiempo que ponen en valor la aportación de la Tecnología Sanitaria.



El "Premio FTYS a la Mejor Organización de Apoyo al Paciente 2022" recayó en la Fundación Leucemia y Linfoma (FLL) por su contribución a la búsqueda de la mejora de los tratamientos y su labor de acompañamiento, información y formación a los afectados buscando siempre mejorar la vida de las personas con enfermedades oncohematológicas

El Dr. Alegre Amor señaló al recoger el premio que “Es un gran honor para la FLL recibir esta distinción por la gran reputación que suponen estos premios. Este reconocimiento nos anima a seguir realizando nuestra labor manteniendo como objetivo principal el apoyo integral al paciente oncohematológico”. Estos pacientes suponen un gran reto por su gravedad y por su complejidad y precisan del apoyo de todos. Durante nuestros 22 años de trayectoria creemos que hemos prestado este apoyo y nuestra intención es seguir mejorando en este objetivo”.



Además del presidente de FLL Adrián Alegre Amor y su coordinadora general Nieves Cuenca, asistieron los patronos de esta entidad, Carmen Martínez-Chamorro, José Carlos Díaz- Mauriño, Agustín Acevedo, Carmen Sánchez, Pilar Calvo-Sotelo, Paloma Vermeu, Asunción Pascual, y Concepción Aláez, miembro de su Comité Científico.



El Patronato de la F.L.L. agradece este reconocimiento y felicita a FYTS por su 15 aniversario y la esencial labor realizada durante este tiempo.



La donación económica por la cantidad de 5.000 €, recibida con motivo de este Premio, irá destinada a la realización de Manuales de Información y Apoyo al Paciente y familiares.

## **4.- Convenios y Colaboraciones, Patrocinios y Donaciones Económicas de Empresas y Entidades**

El apoyo generoso que recibe de distintas entidades permite a la Fundación Leucemia y Linfoma desarrollar su labor. Para cumplir sus objetivos sociales y científicos ha establecido diferentes convenios y colaboraciones en diversos ámbitos, con distintas entidades, siendo consciente de qué gracias a la cooperación y a la aportación de todos, se puede conseguir mejores logros en la lucha contra las enfermedades oncohematológicas. **Gracias a todos de corazón.**

### **Colaboración entre la FLL y la Comunidad de Madrid**

#### **Consejería de Sanidad**



Desde el año 2003 la FLL ha venido colaborando con la Consejería de Sanidad en base al Protocolo de Colaboración que fue firmado entre ambas partes ese año y que estaba orientado a

- Mejorar la atención psicológica de pacientes de leucemia y linfoma y sus familias, desarrollando programas para este fin.
- Desarrollar programas psico-formativos del personal sanitario para mejorar la comunicación con pacientes oncohematológicos y sus familias, así como para prevenir el síndrome de desgaste profesional.
- Promocionar, desarrollar y divulgar estudios clínicos en el área de la leucemia, linfoma y otras enfermedades hematológicas, sin perjuicio de los criterios y reglas establecidas en el centro sanitario donde se realicen.
- Contribuir a mejorar la comunicación e información sobre todos los aspectos relacionados con esta enfermedad.

El 29 de septiembre de 2020, ambas partes suscribieron nuevo Convenio de Colaboración para desarrollar un programa de Apoyo a los pacientes y otras actividades de Colaboración en el ámbito de las enfermedades oncohematológicas en los hospitales adscritos al Servicio madrileño de salud y en el que se acordó resolver el protocolo de colaboración suscrito el 23 de abril de 2003.

Este nuevo Convenio fue publicado el 10 de octubre de 2020 en el BOCM y se acordó desarrollar el objeto del mismo a través de las siguientes actividades

- Celebración del día del Niño con Cáncer o la Semana Europea de la Leucemia, el Linfoma y el Mieloma en las unidades hematooncológicas de hospitales y facilitar la entrega de regalos previa conformidad de sus familias, en su caso.
- Apoyo emocional a requerimiento de los pacientes o de sus familias.
- Apoyo emocional a familiares facilitando la organización de grupos de autoayuda.
- Conciertos de música en vivo.
- Adaptación del mobiliario para enfermos y familiares de las unidades de tratamiento de estas patologías.
- Elaboración de material formativo para pacientes y familiares.
- Participación en coordinación con la Escuela Madrileña de Salud en actuaciones de formación en el ámbito de las enfermedades oncohematológicas.
- Apoyo a campañas institucionales en el campo de la oncohematología y de la donación de sangre, médula ósea (células madre sanguíneas) y cordón umbilical.

### Centro de Transfusión de la Comunidad de la CAM

La Fundación Leucemia y Linfoma, desde su constitución, viene colaborando con este centro divulgando la información por ellos realizada sobre donación de sangre, médula ósea y cordón umbilical a través de la web y Twitter de la FLL, así como repartiendo el material escrito sobre estos temas en Ferias de Salud y Actividades realizadas por esta Fundación. También participa en Jornadas que se realizan con motivo de los Días Internacionales del Donante de Médula y de Sangre.



También la FLL colabora con el Centro de Transfusión en las campañas de captación de sangre y/o donantes de médula ósea que esta Fundación realiza durante los Torneos de Baloncesto FLL y otros eventos.

Durante el año 2022 el Centro de Trasfusión ha colaborado activamente con sus campañas #EquipoMédula y #CompatiblesConLaVida durante la edición del XIII Torneo de Baloncesto FLL celebrado los días 25,26 y 27 de noviembre.



**Convenio Marco de Colaboración entre la Fundación Leucemia y Linfoma y la Asociación Española contra el Cáncer (vigente desde 2005)**



Este Convenio va dirigido a:

- Promocionar y mejorar la atención psicológica de personas afectadas por leucemia, linfoma, mieloma y otras enfermedades neoplásicas oncohematológicas y sus familias.
- Mejorar la información sobre todos los aspectos relacionados con estas enfermedades por cualquier medio.
- Contribuir a la prevención de las enfermedades oncohematológicas.
- Ayudar psico-socialmente a estos enfermos y a su entorno familia.
- Mejorar la calidad de vida de los enfermos y sus familias.
- Formación de personal médico sanitario.
- La investigación en el área de la oncohematología.

**Convenio Marco de Colaboración entre la Fundación Leucemia y Linfoma con la Sociedad Española de Hematología y Hemoterapia (28 de marzo de 2020)**



La firma de este Convenio Marco tuvo lugar el 28 de marzo de 2020. Se suscribió por los presidentes de ambas entidades. Adrián Alegre Amor por parte de la FLL y Ramón García Sanz por la SEHH.



El mismo tiene por objeto establecer el entorno de referencia para la acción coordinada entre SEHH y la FLL, tanto en el intercambio de información como en la divulgación de eventos que pueda ser de interés a los fines de ambas sociedades, así como sobre el desarrollo de aquellas actuaciones encaminadas a potenciar la formación de sus asociados, el desarrollo de actividades de investigación, así como la celebración de seminarios, cursos y conferencias sobre temas de interés común.

Con su firma SEHH y FLL refuerzan la colaboración que vienen realizando durante estos años.

La actividad desarrollada al amparo de este convenio, se puede ordenar en 3 líneas de actuación:

1)- Divulgación de las noticias de la SEHH por las RRSS de la FLL.

2)- Aval otorgado por SEHH a cursos y jornadas científicas organizadas por la FLL, concretamente en el ejercicio 2022:

2.1.- XIX Curso virtual Mir de Hematología y Hemoterapia 23 y 24 de noviembre de 2022.

2.2.- IV Curso de Actualizaciones en Hematología “El reto de la Inmunoterapia en la Oncohematología. Edición virtual y presencial. 30 de noviembre.”

2.3.- VI Curso Teórico Práctico de Patología de Médula Ósea. Hospital Universitario Quirónsalud Madrid. Pozuelo de Alarcón. 10 y 11 de marzo

3) - Asistencia y apoyo de la SEHH a actos sociales / científicos organizados por la FLL. En 2022:

3.1.-Acto de entrega de Premios FLL 2022 y Presentación de la Beca de Investigación “Asun Almajano” FLL Hotel NH Collection Madrid Eurobuilding. Madrid 19 de octubre.

### **Acuerdo de Colaboración entre la *Fundación Pryconsa* y la *Fundación Leucemia y Linfoma* (desde 2.008)**

La Fundación Pryconsa ha continuado apoyando la actividad social de la FLL realizando una donación económica de 5.500,00 €, en el año 2022, que ha sido destinada a financiar la Atención Psicológica y el Apoyo Emocional a Enfermos y Familiares en la sede de la Fundación Leucemia y Linfoma y en hospitales.



## Colaboración de *Fundación Iñaki Nogueroles Jóvenes Contra el Cáncer* con la *Fundación Leucemia y Linfoma*.

La Fundación Iñaki Nogueroles Jóvenes Contra el Cáncer, ha dado continuidad a la ayuda que viene realizando en ejercicios anteriores, y ha cubierto los gastos que la FLL tiene de mantenimiento, internet y wifi de las TV de las habitaciones de la Unidad de Trasplante y de la sala de donación por aféresis del Hospital Universitario de La Princesa de Madrid.



## Colaboración de *ICO* con la *Fundación Leucemia y Linfoma*

El Protocolo de Colaboración Mutua entre ambas entidades fue suscrito el 13 de marzo de 2017 y continua vigente durante el 2022.



La colaboración va dirigida a cualquier actividad orientada a:

- Concienciar a la sociedad de la necesidad de adoptar un papel activo frente a la leucemia, el linfoma y el mieloma mediante la donación de sangre y de médula.
- Promover y participar en acciones organizadas por la FLL con las que divulgar su existencia y el apoyo que realizan a los enfermos y a sus familias, así como para conseguir fondos para la financiación de la actividad fundacional de FLL.
- Mejorar la información sobre todos los aspectos relacionados con estas enfermedades por cualquier medio.
- Contribuir a la prevención de las enfermedades oncohematológicas.
- Ayudar socialmente a estos enfermos y a su entorno familiar.
- Promocionar y mejorar la atención psicológica de personas afectadas por leucemia, linfoma, mieloma y otras enfermedades neoplásicas u oncohematológicas y sus familias.
- Formación de personal médico sanitario.

En desarrollo del mismo, esta entidad durante el ejercicio 2022 ha apoyado a la FLL:

- Aportando su voluntariado corporativo para la organización y desarrollo del XIII Torneo de Baloncesto FLL
- Donando 2.000,00 €.

- Divulgando por Twitter e intranet las campañas de sensibilización y actos benéficos a favor de la FLL
- Realizando entre sus empleados la Campaña de Navidad “Regalos con corazón” 2022 de recogida de Juguetes y obsequios para su reparto entre niños y adolescentes hospitalizados. Además, aportó un donativo de 500,00€ a esta campaña.

### Colaboración con la Fundación María Asunción Almajano Salvo

Esta colaboración viene enmarcada en el Acuerdo Colaboración que se firmó el 21 de julio de 2016.



El mismo va dirigido a:

- Promocionar y mejorar la atención psicológica de personas afectadas por leucemia, linfoma, mieloma y otras enfermedades neoplásicas oncohematológicas y sus familias
- Mejorar la información sobre todos los aspectos relacionados con estas enfermedades oncohematológicas
- Ayudar psico-socialmente a estos enfermos y a su entorno familiar.
- Mejorar la calidad de vida de los enfermos y sus familias.
- Formación de personal médico sanitario.
- La investigación en el área de la oncohematología.

Ambas Fundaciones han divulgado sus actividades a través de sus respectivas cuentas de Twitter.

En desarrollo de este Convenio durante el año 2022 se acordó entre ambas entidades Convenio Específico de Colaboración de fecha 21 de marzo de 2022, al objeto de contribuir a financiar la **I BECA “ASUN ALMAJANO” 2022** para la investigación en el área de la leucemia, linfoma, mieloma y enfermedades afines.

### Acuerdo de Colaboración de Club de Bádminton Chamartín.

Se firmó el 22 de abril de 2019 con el objetivo de contribuir a la divulgación de los temas relacionados con los fines de la FLL y a la obtención de fondos que ayuden a la financiación de sus actividades fundacionales.

Siguiendo los objetivos del Acuerdo reseñado, el Club de Bádminton Chamartín colaboró con la Fundación Leucemia y Linfoma donando 1 € de la inscripción de cada jugador participante en el **Campeonato de Bádminton Inclusivo Popular San Isidro 2022, celebrado los días 11,18 y 25 de junio** en el Centro Deportivo municipal de Hortaleza (Madrid).

Igualmente, en el pabellón de juego se instaló stand informativo de la FLL y de donación de médula.

#### 4.1.- Otras entidades que han ayudado a la Fundación Leucemia y Linfoma con motivo del XIII Torneo de Baloncesto FLL.

##### FBM



FEDERACIÓN  
DE BALONCESTO  
DE MADRID

se ocuparon altruistamente de toda la organización, técnico-deportiva y de la relación con los clubs deportivos de cara a la participación de sus jugadores en esta actividad y desde su departamento de prensa y redes sociales divulgaron e informaron sobre el Torneo y sus fines.

**Asefa, Sociedad Anónima de Seguros y Reaseguros**



Convenio de Colaboración empresarial firmado el 20 de julio de 2022.

**Guy Carpenter & Cia, S.A.**



Convenio de Colaboración Empresarial firmado el 13 de octubre de 2022.

**Fundación Aón España**

Contrato de Patrocinio firmado el 14 de septiembre de 2022.



**Lácteas García Baquero. S.A.**

Patrocinio firmado el 11 de noviembre de



2022.

**Muñoz Arribas Abogados S.L.P**



Contrato de Patrocinio firmado el 28 de octubre 2022.

## Cyan, S.A.

Ha colaborado con una donación en especie.



## Instituto de Crédito Oficial (ICO).



Donación económica y voluntariado en la participación del Torneo

## Basketcantera TV

Retransmisión y videos de los partidos.  
Subida a Youtube y a su web.

**basketcantera.tv**

## Speakerman



Emitieron mensajes en Redes Sociales de concienciación sobre la necesidad de donar médula ósea, así como divulgaron el apoyo a enfermos y familiares que realiza la F.L.L.

## 4.2.-Entidades que apoyaron con regalos para la Rifa Navideña 2022 a favor de la FLL realizada con motivo del XIII Torneo FLL.

### ➤ Lácteas García Baquero

Regalos para rifa



### ➤ Loewe

Regalos para rifa

**LOEWE**

➤ **Club Atlético de Madrid**

Regalos rifa.



➤ **Farmacia Monasterio**

Regalos rifa.



➤ **Caja Siete Canarias. Masculino**

Equipo participante y regalos para la rifa



➤ **Valencia Basket. Masculino**

Equipo participante y regalos para la rifa



➤ **Baloncesto Alcobendas. Masculino**

Equipo participante y regalos para la rifa.



➤ **Movistar Estudiantes. Femenino**

Equipo participante y regalos para la rifa.



➤ **Real Madrid Club de Fútbol. Masculino**

Equipo participante y regalos para la rifa.



➤ **Club Real Canoe. Femenino y Masculino**

Equipo participante y regalos para la rifa



➤ **Alcórcón. Femenino.**

Equipo participante y regalos para la rifa.



➤ **Federación de Baloncesto de Madrid.**

También aportó regalos para la rifa





## ***5.- Relación con otras Asociaciones y Entidades sin Ánimo de Lucro con Iguales Fines o Similares***

Agrupación Española de Entidades de Lucha contra la Leucemia y enfermedades de la Sangre (AELCLES)

Asociación Contra la Leucemia y Enfermedades de la Sangre (ASCOL)

Asociación de Ayuda a Enfermos Graves y Personas en Duelo (ALAI A)

Asociación de Enfermedades Hematológicas de Cádiz (ALCEH)

Asociación de Lucha Contra las Enfermedades de la Sangre de Jaén (ALES)

Asociación de Lucha Contra la Leucemia y Enfermedades de la Sangre (ALCLES)

Asociación Española de Adolescentes y Adultos Jóvenes con Cáncer (AAA)

Asociación Española Contra el Cáncer (AECC)

Asociación Española de Afectados por Linfomas (AEAL)

Española Española de Pacientes con Linfoma Cutáneo ( AELIC)

Asociación Infantil Oncológica (ASIÓN)

Asociación Oncológica de Extremadura (AOEX)

Asociación para la Donación de Médula Ósea (ADMO)

Asociación para la Leucemia de la Comunidad de Valencia (ASLEUVAL)

Ayuda a Familias Afectadas por la Leucemia (AFAL)

Asociación Potala Hospice

Cáritas

Fundación Aladina

Fundación Aon España

Fundación Atlético de Madrid

Fundación Biomédica del Hospital La Paz Infantil.

Fundación Blas Méndez Ponce

Fundación Caiko

Fundación Canaria Alejandro Da Silva Contra la Leucemia (FADAS)

Fundación Centro Nacional de Investigaciones Oncológicas Carlos III (CNIO)

Fundación Cesare Scariolo

Fundación Científica de la Asociación Española Contra el Cáncer

Fundación Cris

Fundación Española para la lucha contra la Leucemia. ( fell).

Fundación de Investigación Biomédica del Hospital Universitario de La Princesa

Fundación de la Esperanza y de la Alegría  
Fundación Desarrollo y Asistencia  
Fundación Internacional José Carreras  
Fundación Iñaki Nogueroles Jóvenes Contra el Cáncer  
Fundación Madrileña de Hematología y Hemoterapia (FMHH)  
Fundación María Asunción Almajano Salvo (MAAS)  
Fundación Mas que Ideas (FMQI)  
Fundación para la Investigación Biomédica del Hospital Clínico San Carlos.  
Fundación para la Investigación Biomédica del Hospital Universitario Niño Jesús  
Fundación para la Investigación Biomédica del Hospital Universitario Ramón y Cajal.  
Fundación Pfizer  
Fundación Próximo Próximo  
Fundación Progreso Oncohematología  
Fundación Real Madrid  
Fundación Sandra Ibarra  
Grupo Español de Pacientes con Cáncer (GEPAC)  
Solidarios para el Desarrollo

***¡UNIDOS PARA VENCER AL CÁNCER!***

## ***6.- Relación con Entidades Públicas***

Centro de Transfusión de la CAM

Centro Nacional de Investigaciones Oncológicas (CNIO)

Comisión Interministerial de Ciencia y Tecnología (CICYT)

Consejería de Sanidad y Consumo de la CAM

Dirección General de la Juventud y Deporte CAM

Instituto de Salud Carlos III (ISCIII)

Ministerio de Sanidad y Consumo y Bienestar Social (MSCyBS)

Organización Nacional de Trasplantes (ONT)

## ***7.- Relación con Entidades Científicas***

Asociación Madrileña de Hematología y Hemoterapia (AMHH)

Centro Nacional de Investigaciones Oncológicas (CNIO)

European Hematology Association (EHA)

Grupo Español del Mieloma (GEM)

Instituto de Salud Carlos III (ISCIII)

Internacional Association of Cancer Registries

Sociedad Española de Anatomía Patológica (SEAP-IAP)

Sociedad Española de Hematología y Hemoterapia (SEHH)

Sociedad Española de Oncología Médica (SEOM)

Sociedad Española de Pediatría Social (SEPS)

## **8.- Entidades a las que Pertenece la FLL**

Asociación Española de Fundaciones



Grupo Sectorial de Fundaciones de la Salud (Asociación Española de Fundaciones)

Internacional Association of Cancer Registries

## **9.- Fuentes de Financiación**

### *Club de Amigos*

La Fundación Leucemia y Linfoma cuenta con un Club de Amigos con cerca de trescientas personas que apoyan su labor.

Sus aportaciones económicas son muy importantes porque contribuyen a que la FLL pueda continuar, investigando, mejorando la formación del personal médico-sanitario y dando apoyo y ayuda a las personas afectadas por estas enfermedades y a sus familias. Son la base esencial de sustento de la actividad de la Fundación.

Si todavía no perteneces al Club de Amigos, y quieres contribuir en la lucha contra estas enfermedades, te invitamos a unirte. Cuantos más seamos más fuertes seremos y más personas podrán beneficiarse.

Entre todos podemos contribuir a mejorar la calidad de vida de las personas afectadas por leucemia, linfoma, mieloma y otras enfermedades hematológicas. La lucha contra el cáncer es una lucha de todos. Todos podemos ayudar a otros a vencer la enfermedad.

### **INSCRÍBETE EN EL CLUB DE AMIGOS DE LA FLL**

Llamando al teléfono: 91 515 85 01

Contactando en la siguiente dirección de correo electrónico:

[fundacion@leucemiaylinfoma.com](mailto:fundacion@leucemiaylinfoma.com)

Rellenando el formulario de inscripción (solicitándolo previamente)  
y enviándolo por correo postal

Entrando en nuestra web: [www.leucemiaylinfoma.com](http://www.leucemiaylinfoma.com)

O siguiendo este QR:



***Te necesitamos***

***Todos somos necesarios***

***¡Muchas Gracias!***

**Origen de**

**Ingresos**

**Público**

**Ayudas - Subvenciones**

**0 %**

**Donación Entidades**

**0,94 %**

**Privado**

**Club de Amigos**

**20,00 %**

**Patrocinadores y Colaboraciones**

**71,59 %**

**Donaciones**

**7,47 %**

## **10.- Entidades Colaboradoras y Patrocinadoras. Año 2022**

Abbvie Spain  
Alcorcón Femenino  
Amgen S.A  
Aristocrazy  
Art Gallery  
Asefa S.A. Seguros y Reaseguros  
Asociación Deporte y Trasplante Madrid  
Astoria  
Aymon solutions Spain S.L  
Basketcantera.tv  
BCcontra  
Blundell  
Caja Siete Canarias  
Celgene S.L.U  
Club de Bádminton Chamartín  
Club de Fútbol Atlético de Madrid  
Comunidad de Madrid  
Cyan S.A  
Domus Vettonia  
Don Pedro Habana  
Editorial Bruño  
Editorial Cuadernos del Laberinto  
Encender y Escribir  
El Almendro  
Evento Empresa  
Farmacia Victor de la Serna  
Farmacia MONASTERIO  
Federación de Baloncesto de Madrid  
Federación Española de Baloncesto  
Federación Española de Empresas de Tecnología Sanitaria FENIN  
Flores Pili  
Fundación AON ESPAÑA  
Fundación Hergar para le Investigación y Promoción Educativa  
Fundal Albobendas  
Fundación Ignacio Nogueroles Jóvenes contra el cáncer  
Fundación María Asunción Almajano Salvo  
Fundación Pryconsa  
Fundación Real Madrid  
Guy Carpenter & Cia S.A.  
Hematoclín Médico S.L  
Hospital Universitario Quirónsalud Madrid  
Hotel NH Madrid Eurobuilding  
INDOP ACTIVA S.L  
Instituto de Crédito Oficial ICO  
Janssen Oncology



La Oca Loca  
Lácteas García Baquero S.A  
Lester  
L' ORÉAL  
Loewe  
Makari  
Marcos Luengo  
Marqués de Murrieta  
Marta Prada PARENZO  
Mirto  
Movistar Estudiantes  
Muñoz Arribas Abogados SLP  
Nappay Culinary  
Niqui Madrimport  
Pedro Bonofligio Speakerman  
Real Canoe N.C  
Real Madrid Baloncesto  
Roche Farma  
Room Mate Hotels  
Sara Navarro  
Serenur S.L  
Speakerman  
SPIRALIA EVENTS SL  
Synlab Pathology S.L.U  
Tot-Hom  
Valencia Basket  
Wearitbe  
WOMan

**GRACIAS A TODOS**

## ***11.-Redes Sociales de la FLL***

Nos puedes seguir por:

Twitter: @fleucemiayinfo

FaceBook: Fundación Leucemia y Linfoma

Instagram: fundacion\_leucemiaylinfoma

You Tube: Fundación Leucemia y Linfoma